

華鍵電視遊戲攻略叢書FG ⑬



LORD STALKER

秘境魔寶

~ 皇帝的財寶 ~

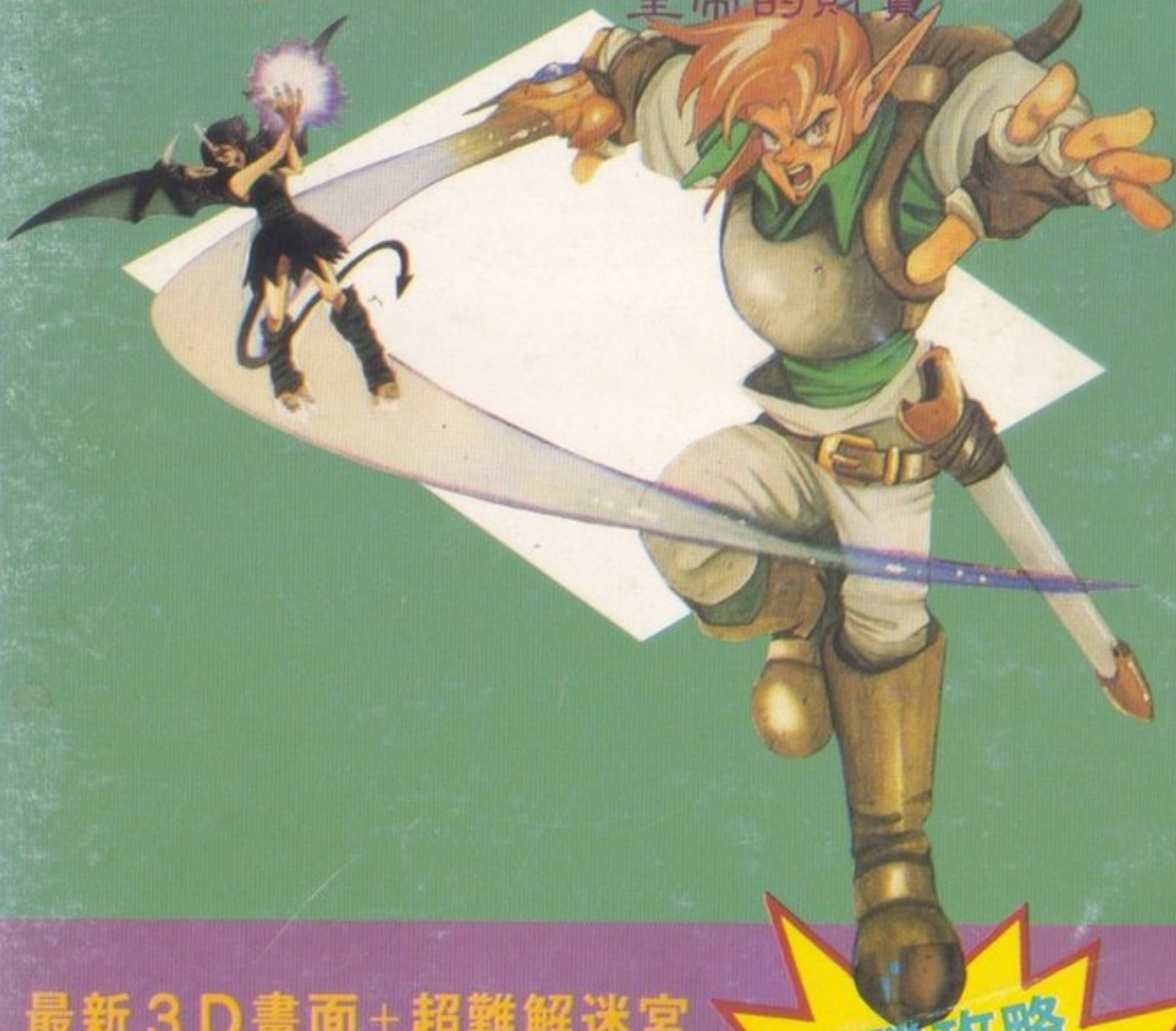

最新 3D 畫面 + 超難解迷宮

跟著萊爾探尋諾魯王的財寶

冒險緊張、刺激……

必勝攻略
透視地圖
完整公開

華 鍵 出 版 社

攻 略 本 目 錄

本社為電視遊樂器遊戲攻略本專業出版社

- ①請向全省各任天堂專賣店購買。
- ②如專賣店買不到可請老板進貨等一兩天即可買到。
- ③再買不到多找幾家看看。
- ④郵購：

到郵局取劃撥單寫上帳號05484502華泰書店收。通訊欄寫明您要購買的攻略本名稱數量和您的電話把書款存入郵局，本社收到書款即寄書。

劃撥10天未收到書請來函查詢。

- ⑤本目錄定價如有錯誤，皆以版權頁定價為準。

F 001. 超級瑪莉.....120	F 115. 立體棒球.....100	F 169. 雙龍 * 戰龍詩人.....100
F 008. 影的傳說..... 90	F 116. 磁界少年..... 90	F 170. 秘技100種3.....120
F 009. 宇宙巡航機攻略本..... 90	F 118. 風雲少林拳.....100	F 172. 不動明王傳回讀版..... 30
F 012. 金牌瑪莉.....120	F 119. 勇者鬪惡龍二代續集.....160	F 174. 假面黑騎士.....100
F 013. 星際戰士.....110	F 120. 月風魔傳.....100	F 175. 赤影回讀版..... 30
F 015. 大盜五衛門.....100	F 125. 屠龍劍.....120	F 176. 轟帝外傳 * 沙漠之狐.....120
F 022. 銀河戰士.....120	F 126. 超級秘技1.....100	F 177. 烏帕王子..... 90
F 024. 神祕的村雨城.....120	F 127. 夢工場.....120	F 178. 忍者阿修羅..... 90
F 025. 惡魔城.....100	F 128. 荒島大冒險.....100	F 179. 聖騎士二代.....120
F 026. 勇者鬪惡龍.....100	F 131. 超級秘技2.....100	F 181. 天使之翼.....120
F 029. 香蕉王子.....100	F 132. 轟炸之王.....100	F 183. 超感星戰記.....100
F 032. 美式摔角..... 90	F 133. 水戶黃門.....120	F 184. 妖怪道中記..... 80
F 043. 兵蜂二代.....100	F 134. 聖騎士.....120	F 185. 太空戰士.....120
F 044. 小叮噠.....120	F 135. 夢幻戰士.....120	F 186. 刺激大棒球瓦德那森林.....100
F 046. 七寶奇謀.....100	F 136. DAN戰士.....100	F 187. 傳說騎士..... 80
F 047. 東海道五十三次..... 90	F 137. 光戰士附麻將使用說明.....100	F 188. 快打旋風 & 沙那多.....120
F 050. 鬪者挽歌..... 90	F 138. 大相撲.....100	F 189. 希特勒復活..... 80
F 051. 黑金剛2.....100	F 139. 勇者的挑戰.....100	F 190. 熱血高校躲避球.....100
F 053. 瑪利歐天下秘技大全.....100	F 141. 沙羅曼蛇.....120	F 191. 天堂與地獄..... 80
F 055. 馬多拉之翼.....100	F 142. 惡魔城二代.....100	F 193. 卡依冒險.....120
F 056. 魔鏡.....100	F 143. 女神轉生.....160	F 194. 88 立體棒球.....140
F 058. 火之鳥.....100	F 144. 快傑洋槍.....100	F 195. 鱈魚先生..... 80
F 062. 太陽神..... 60	F 145. 加林劍.....100	F 196. 獸王記 & 靈幻道士.....120
F 064. 飛龍拳..... 60	F 147. 妖怪之屋附泡泡龍.....120	F 197. 柯拿米運動會 & 彩虹島.....100
F 068. 魔王的迷宮.....100	F 148. 王子歷險記.....100	F 198. 三國志 & 烏龜報恩.....130
F 076. 魔幻仙境.....120	F 149. 魯邦三世.....100	F 199. 勇者鬪惡龍三代.....300
F 078. 南國指令..... 70	F 150. 復活的魔龍.....120	F 200. GAME 俱樂部.....240
F 081. 北斗神拳二代.....100	F 151. 世界拳擊.....100	桃太郎傳說、金字塔魔寶、
F 082. 七寶奇謀二代寶島版..... 70	F 152. 卡諾夫.....100	死亡區域。
F 084. 魔界島.....100	F 153. 諾克人.....100	新鬼島前篇、後篇、水晶之龍、
F 086. 熱血硬派..... 90	F 154. 悍衛戰士.....100	新宿中央公園殺人事件、
F 087. 未來戰士..... 90	F 156. 秘技100種.....120	女神轉生、北海道連續殺人
F 089. 妖怪俱樂部..... 90	F 157. 職業棒球二代.....100	事件九合一
F 091. 愛戰士.....100	F 158. 立體棒球二代.....120	F 201. GAME 俱樂部2.....240
F 092. 新入類.....120	F 159. 鬼太郎二代.....120	真田十勇士、拿破崙戰記、
F 097. 保齡球..... 90	F 160. 燃魂坦克.....100	妖精傳說、太陽神殿、
F 102. 迷宮寺院..... 90	F 161. 秘技100種2.....120	崩潰的魔塔、相聚的一刻
F 104. 雅典娜..... 90	F 162. 女刑警.....120	六合一
F 106. 魔獸森林傳說.....100	F 163. 柯拿米世界.....100	F 202. 忍者龍劍傳..... 90
F 107. 拳擊王.....100	F 164. 星際大戰.....100	F 203. 麻將學園 & 上海之道.....200
F 110. 綠色兵團.....120	F 165. 魂斗羅.....100	F 204. 大魔界村 & 西遊記二代.....130
F 111. 高橋名人二代.....100	F 166. 假面俱樂部回讀版..... 30	F 205. 秘技100種4.....120
F 113. 兵蜂一代..... 80	F 167. 麻將攻略法.....130	F 206. 超級瑪利三代.....200
F 114. 龍人魔境傳.....120	F 168. 原子小金剛回讀版..... 30	

LAYD STALKER

祕境魔寶

～皇帝的財寶～

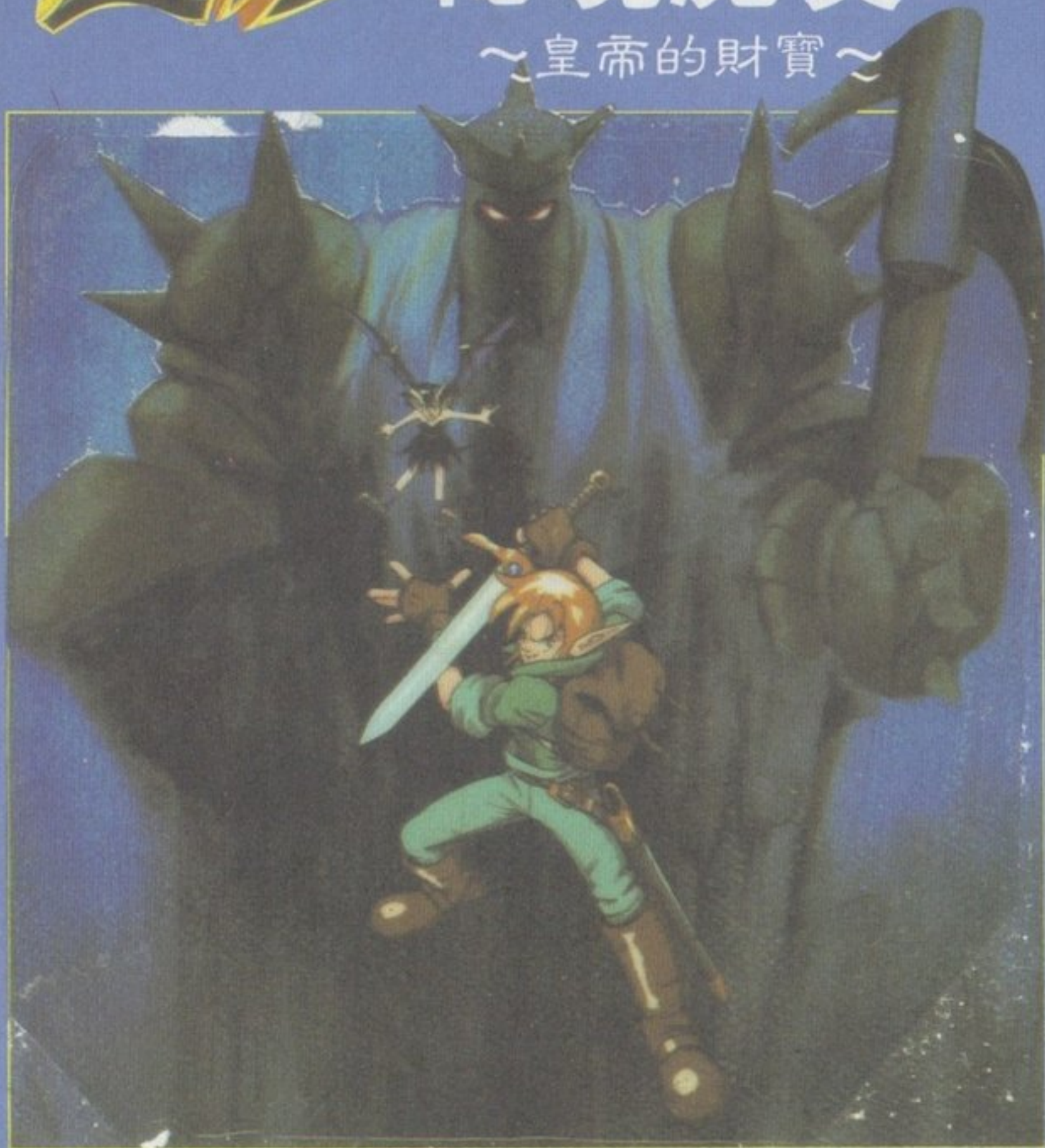

秘境魔寶的世界

～皇帝的財寶～

德斯特鎮
デステルの町

梅卡多城
メルカトル城

巴拉鎮
バーラの町

港都呂麻
港町リュマ

距今數百年以前，惡名昭彰的諾魯王(キング・ノール)支配著這個地方一帶。他極盡奢侈，而且把財寶都搜刮到他豪華的宮殿。另一方面，他又實施獨裁政治，讓人民受苦。因為惡政感到痛苦的人民，終於站了起來，推翻了諾魯王，但是，他們並沒有發現財寶，歲月就這樣過去了。這個故事是，為了尋找諾魯王財寶的寶藏獵者萊爾(ライル)的冒險。

馬山村
マサンの村



格米村
グミの村



秘境魔寶

～皇帝的財寶～ 遊戲攻略指南

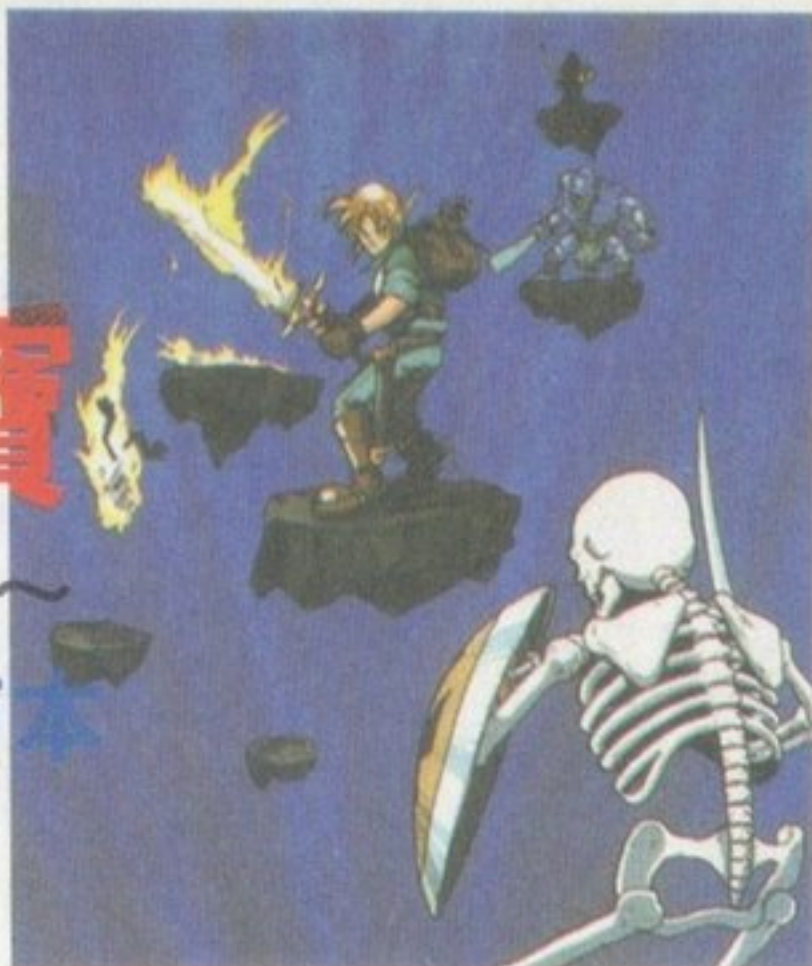

目錄

秘境魔寶的世界..... 4

體系與資料篇

操作方法.....	8
萊爾的動作.....	10
遊戲畫面的看法.....	14
冒險的開始方法.....	18
在村、鎮的有關事項.....	20
登場人物介紹.....	22
道具一覽表.....	26
怪物一覽表.....	32

攻略指南篇

第1章從馬山村到梅卡多城去

1 冒險的開始.....	46
2 山頂的洞窟.....	48
3 馬山村.....	49
4 賢者的洞窟.....	50
5 到格米村去.....	52
6 格米村.....	53
7 到沼地神殿去.....	54
8 沼地神殿.....	55
9 從格米村到馬山村去.....	60
10 到阿薩拉的家.....	61
11 港都呂麻.....	62
12 托連特樹.....	71

第2章梅卡多與其周邊

1 梅卡多鎮.....	76
2 梅卡多城內.....	82
3 地下墓地.....	85
4 米耳塔.....	86
5 梅卡多城地下牢.....	88
6 從塔到綠色迷宮.....	90
7 綠色迷宮.....	92
8 通過綠色迷宮到馬山村去.....	94
9 在呂麻鎮.....	94
10 次要事件：魔女米莎莉.....	95

第3章從巴拉鎮到山岳地帶

1 巴拉鎮.....	100
2 巴拉鎮山的直立洞窟.....	101
3 德斯特村.....	108
4 和公爵再見面.....	109
5 德斯特洞窟.....	110
6 湖的神殿.....	118
7 山岳地帶.....	155

第4章最後之戰

1 到地下大迷宮去.....	140
2 卡札路魯特鎮.....	142
3 地下迷宮之1.....	144
4 地下迷宮之2.....	150
5 諾魯王的地下大宮殿.....	156
附錄：如何得到地下墓地的頸飾項鍊.....	160

LAID STALKER

秘境魔寶

～皇帝的財寶～

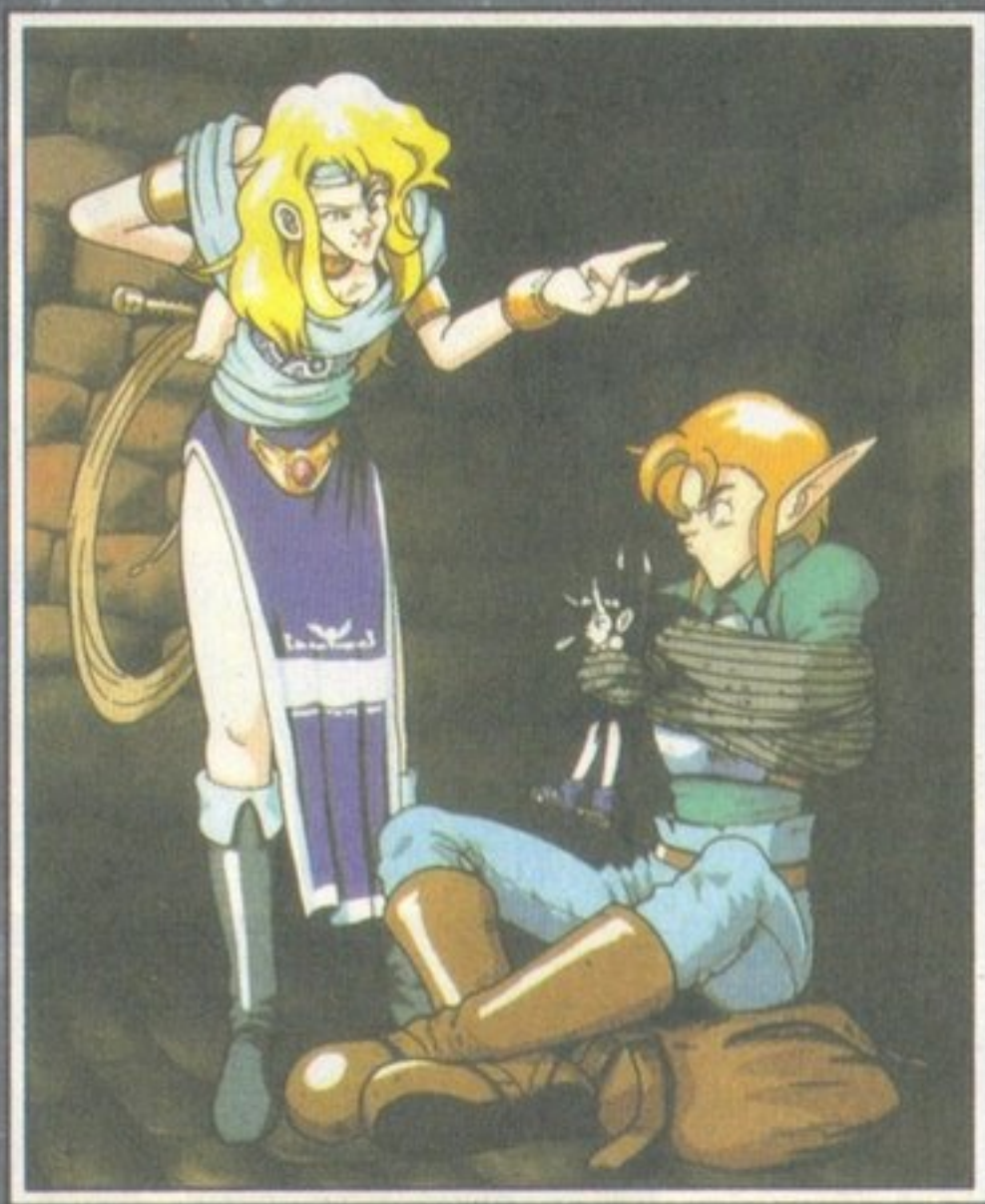

系統與資料篇

倘若疏忽這個遊戲的基本操作，便就可能導致完全無法前進。基於這點，應該絕對熟練清楚。

操作方法

祕境魔寶是，要求能够將控制器做到微妙操作的遊戲，所以，若能熟練操作方法，即是本遊戲的攻略捷徑。



開始鈕

遊戲開始時或欲顯示出所攜帶之物品時，必須按此鈕來操作。

開始遊戲

卡帶插入主機後再將電源開啓，然後按開始鈕，接著即會表示出四個紀錄資料視窗。玩者可由這四個資料中選擇其一開始遊戲。

● 開始時 はじめる



● 續關



攜帶物表示

遊戲中按開始鈕畫面即會改變，也就是說，主角現在攜帶的東西會表示出來。有能够選擇寶物使用與欲裝備的畫面。

● 寶物畫面



● 裝備畫面



方向鈕

在主要畫面要移動主角時，或於攜帶物表示畫面中要移動游標時使用。

由於是 3D 型態的遊戲，故要移動主角時，左右的動作就必須是以斜方向來操作不可。如何熟悉這個操作，即是此遊戲攻略的重要點。游標移動時則是和平常方式相同。

● 步行



● 移動游標



Ⓐ、Ⓒ鈕

主角揮劍時，和人家說話時，拿東西時，指令決定時所使用。

Ⓐ、Ⓒ鈕的操作完全相同。除了和敵人作戰的場合等是以揮劍來使用之外，另外像把東西拿起來或與人交談、決定指令時也可以使用。但要注意的是，揮劍時，或與人說話時，要確實對好對象的坐標。

● 揮劍



▲要和敵人作戰時，必須確實對好座標再揮劍。

● 拿東西



▲在洞窟等經常要移動東西，在這種情形下，要確實對好物品的座標。

Ⓑ鈕

主角要跳躍時，要取消指令或倒回指令時使用。

主角要上樓梯或要按開關時等使用。多半是和方向鈕併用。持續按此鈕，然後稍為放一下再按，就能做連續跳躍。還有，在攜帶物畫面要取消寶物時亦是使用此鈕。

● 跳躍



▲按鈕時，所做的跳躍移動等，這會被頻繁的使用。且會被要求需微妙的操作。

● 取消指令



▲寶物畫面或裝備畫面要註銷時可使用這個 B 鈕。

萊爾的動作



在主要畫面對主角萊爾(ライル)的操作，這在進行冒險上是非常重要的。假如沒有完全熟悉這個操作的話，遊戲是不可能攻略的。雖然有相當多的項目，不過，只要能夠好好的學會的話，隨著遊戲的進行，心中一定會浮出滿意的微笑。

步行、下降

方向鈕

讓萊爾步行的操作。上下都習慣於以斜向的方式來操作是很重要的。因為是3D型態，所以要先學得如何讓萊爾朝向所欲前進的正面方向。這點上要盡量去熟悉。



▲通常步行的畫面。



▲下降。

揮劍

A或C鈕

只要揮劍即可將敵人打倒。但是，假若在近處還有樹木等障礙物的話，只會發出“鏘鏘”的聲音，無法殺死對方。

“鏘鏘”是危險的聲音。



▲要算準間隔殺過去。



▲有的劍可以使出魔法。

魔法

有的武器，像某些劍本身隱含有魔法力量能做出特別強力的攻擊。不過，若是畫面左上方的魔法計量器不是處在全滿(FULL)狀態下的話，那麼則是毫無效果的，要注意。沒有單獨的魔法。



▲冰劍的魔法威力。



▲蓋亞劍的魔法威力。

跳躍、上升

Ⓑ 鈕或 Ⓑ 鈕 + 方向鈕

按 Ⓑ 鈕就能讓萊爾跳躍。假如和方向鈕併用，便可讓萊爾跳躍移動。而且，能夠上樓梯或跳躍移動。



▲跳躍的瞬間



▲通常的上樓梯

跳躍斬

Ⓑ 鈕 + Ⓐ 或 Ⓒ

配合按 Ⓐ 或 Ⓒ 鈕便能讓萊爾的劍揮動，這就是應用。高處有敵人的話，按 Ⓑ 鈕和 Ⓐ 鈕或是 Ⓒ 鈕的併用，即可用跳躍斬來斬殺敵人。



▲邊下來邊跳躍斬。



▲斬殺高處的敵人。

跳躍取、放

Ⓑ + Ⓐ 或 Ⓒ

要拿位在高處的箱子或壺，以及把箱子、壺放在高處時使用。要將萊爾對好其箱子或壺的座標才能正確動作，然後再以跳躍來放置或拿取。



▲拿高處的箱子。



▲放置東西於高處。

騎乘

Ⓑ 鈕 + Ⓐ 或 Ⓒ 鈕

要移動到於空中移動的板子或岩石上時，要看準間隔跳過去。假如沒有看清楚跳躍移動的方向與時機，多半會發生悲慘的結果，要注意。



▲只能跳躍移動的情形。



▲將開關處於 ON 狀態。

拿起東西

Ⓐ或Ⓒ鈕

要拿起箱子、壺等時使用。將萊爾對好至所欲拿起來的物品座標處後按鈕。若沒有對好座標的話，可成揮砍的動作。在店裡購買寶物時，也要使用這個操作。



▲把箱子拿起來。



▲把壺拿起來。

投擲、放置

Ⓐ或Ⓒ鈕

放置、丟擲箱子或壺時使用。把箱子或壺放在像洞窟等處的開關上的話，就可成爲有效的持續押住狀。把這個應用在跳躍丟擲上，對遊戲後半而言，這是絕對必要學會的招式。



▲丟擲東西。



▲按開關。

跳躍丟擲

Ⓑ+Ⓐ或Ⓒ鈕

想按距離遠一點的開關，必須使用的一種技法。在跳躍的同時，丟擲所攜帶的箱子或壺。這在對要按位在高處的開關時使用。



▲在跳起來的瞬間丟擲壺。



▲去按距離遠一點的開關。

堆積

Ⓐ或Ⓒ鈕

把幾個箱子或壺堆積起來，這是要上到高處時使用的技法。只要箱子或壺偏離一點堆積的話，就能像樓梯一樣往上走。因爲是3D的緣故，所以，堆積時必須考慮這個屋子的空間。



▲放箱子或壺。



▲要偏離半個堆放。

說話、閱讀

Ⓐ或Ⓒ鈕

在城鎮或鄉村向人民打聽情報，或者是閱讀寫在洞窟牆壁的訊息時使用。說話或閱讀訊息時，要確實對好座標。



▲和街上的人們說話。



▲閱讀訊息。

打開

Ⓐ或Ⓒ鈕

放置在家中或洞窟中的寶箱，按Ⓐ或Ⓒ鈕便可打開。假如裡面有寶物的話，會自動的得到，並且會有訊息表示出來。



▲走到寶箱的前面去...



▲打開寶箱。

攀登

方向鈕

要上升架設在高牆等的藤蔓或梯子時使用。在想要上去的藤蔓或梯子前對好坐標，然後依那個方向按方向鈕，即可攀登。



▲正由藤蔓上升。



▲用梯子上升。

秘技、直角跳躍

這是跳躍的應用。在跳躍的同時，要很快按方向鈕來改變萊爾的方向，那麼，在空中就可以做出直角跳躍。這個技術是遊戲後半的必須技，最好是趕快熟悉。



▲想在空中改變方向，但是時機不對的話...

遊戲畫面的看法

如果在遊戲開始以前，便知道在畫面上表示的各種情報，那麼，即可做成方便的作戰圖使用。

通常畫面

這是遊戲開始，實際要讓萊爾移動的畫面。



1 魔法計量器

裝備貫注有魔法的劍，在魔法計量器 F U L L (全滿) 的狀態下揮劍，由劍端會發出魔法。不揮劍時，計量器會自動的填滿。



▲這個狀態即魔法計量器 F U L L 的情形。



▲取得貫注有魔法的劍時。



▲取得劍後要馬上裝備。



▲計量器 F U L L 時使用劍的話，即可使出強力的魔法。

2 生命之源

萊爾的體力表示。現在的體力，用「生命之源いのちのもと」的心數來表示。生命之源是以3種類的大小來表示。



▲正在店裡買生命之源。



▲寶箱中有生命之源……真幸運！



▲注意計量器，體力能持續就要和敵人作戰。

3 HP (體力數值)

萊爾的體力以數值來表示。右邊是現在的最大值。左邊是現在的殘餘體力數值。



▲在旅館住宿的話，即可完全恢復體力。

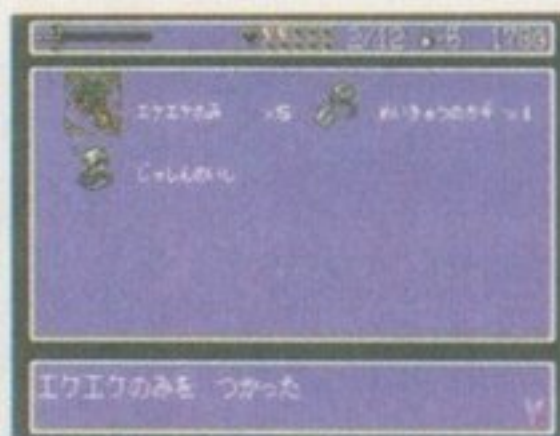

▲艾克果實只能恢復MAX的一半。



▲達爾的秘藥與住旅館相同，都能恢復全部的體力，但是很貴。

用生命之源來提高水準

除了寶箱中之外，店裡也出售生命之源，不但能提高萊爾的體力，也能提高水準。



4 艾克果實的殘餘數

只要還有艾克果實(エケエケのみ)的話，就算是沒有HP，芙萊蒂(フライデー)也會自動幫你恢復。這種艾克果實，萊爾一共可攜帶9個，目前的攜帶數會在這裡表示出來。善加利用這個艾克果實，即冒險的重點。



艾克果實的殘餘數



▲ 道具店出售的艾克果實。



▲ 由寶箱中取得了艾克果實。



▲ 有時將敵人打倒，亦可取得艾克果實。

5 金幣的枚數

這是萊爾現在攜帶的金幣枚數



。要從將打倒敵人或由寶箱取得的金幣存起來，不過，在這個遊戲要貯存金幣是相當困難的，要珍惜使用。



6 主要畫面

這是萊爾實際要展開冒險的動作畫面。也就是，通過了各種陷阱，和敵人作戰、縱橫無盡之戰、展開冒險的畫面。



7 訊息櫥窗

向都市或鄉村的人打聽情報，閱讀寫在牆壁上的情報，或者事件發生時，這裡都會有訊息表示出來。取得寶物時，同樣會有訊息表示出來。



在通常畫面按開始鈕，即可改變。

寶物畫面

使用寶物時，要改變成這個畫面。對所欲使用的寶物，用方向鈕對好，然後按(A)或(C)鈕便可實行。一旦決定後就無法註銷，要注意。解謎之鑰也會在這個畫面表示出來。



寶物名稱、數目

游標



▲買寶物。



▲取得寶物。

裝備畫面

叫出次要畫面，然後將箭頭指到裝備(そうび)處後做選擇，即會變成裝備畫面。現在裝備的東西會以明亮方式表示出來，因此，取得新武器或防具的話，要用游標對好，以(A)或(C)來做更換決定，如此即可改變裝備。



游標

裝備名



▲取得了高跟鞋。



▲這種地方也有裝備...

冒險的開始方法

初次玩遊戲的人，或者已經開始遊戲的人，爲了要記錄保存下重要的資料，一定要閱讀本欄。

初次冒險時



1 標題出現就按開始鈕

首先，把卡匣插入本體後按開關。於「SEGA」的商標出現後接著會出現遊戲標題。此時，只要按開始鈕，遊戲便會開始。



2 選擇「從頭開始はじめる」

初次玩時，亦會有4種的記錄資料視窗可供選擇，但此刻應是選「從頭開始はじめる」。用游標選擇其中一種，然後按(A)或(B)鈕決定，遊戲即會開始。



3 選擇記錄處

若已經進行遊戲，並已在教會記錄的人，由於記錄資料會顯示出所記錄的教會城鎮名，故只要選擇記錄處即可接續遊玩了。



4 示範結束時遊戲便告開始

選擇「從頭開始」的人，首先萊爾到目前爲止的冒險會在示範畫面展示出來。在這種狀態下，不能做遊戲的操作。等到達山頂的洞窟，訊息即會結束，遊戲也才正式開始。

續關時的注意事項

續關的話，有時會出現 2 個以上記錄的教會名稱。那個時候，要以「生命之源」的數目與遊戲的時間做為參考，選擇想叫出來的資料。



▲最後記錄的教會場所，會留在記錄資料上。



▲資料名稱是相同城鎮時，要以時間與「生命之源」做為參考。

複製(うつす)資料

這是資料的保護功能，可以保存事件過關前後的資料，可說相當方便。首先，選擇「複製うつす」，將游標對好接著要記錄的號碼，然後再決定。



▲首先，選擇想要複印的資料...



▲將游標對好另一個要記錄的地方來決定。

註銷(けす)記錄

記錄資料已經爆滿時，要把前面記錄的冒險資料消除，存入新的記錄資料時使用。由於所有的資料都相當重要，千萬不要註銷錯誤。



▲首先選擇「註銷」，再選擇想要註銷的資料。



▲選擇結束後，用「はい」決定，資料便會消失。

在村、鎮的有關事項

在「祕境魔寶」中，市鎮及鄉村會有什麼事呢？

現在針對一些基本事項進行說

明。

打聽情報

在遊戲進行中，會遇到各種謎題，要解開謎題，可向市鎮或村莊的人打聽冒險的線索，這非常重要。街上的行人當然要問，也要和屋中之人多進行交談。和說話的對象要對準座標，然後按下Ⓐ鈕或Ⓒ鈕即可。



在店裡買東西或在旅館住宿

遊戲中，可以到店裡買東西，但却不能將物品轉售他人。與一般的R.P.G.不同，寶物或武器的數量非常少，這些都是重要物品，如果知道在市鎮的什麼地方有賣這些寶物，冒險就會很輕鬆。另外，可以幫助體力恢復的旅館也是重要的注意點之一，不要忘了。



▲艾克果實、生命之源是冒險所需的寶物。



▲即使有生命之源，沒有足夠的錢，就很悲哀。



也有隱藏著的寶物

在市鎮或鄉村，不僅能打聽情報或買東西，還安排有對遊戲進行不影響的次要事件。這些次要事件若能過關，就能將生命之源弄到手。還有，在居家中仔細看看，說不定隱藏著寶箱，或者做了某些事，寶箱即會出現。生命之源是萊爾提高威力的來源，要常常到寶箱中尋找，這樣萊爾的冒險才會非常輕鬆。



▲仔細看綠豌豆店櫃檯的另一邊……。



▲注意房子裡也會有寶箱。



▲只要錯過這麼一點點的話。

教會有這樣的作用

教會不僅是遊戲記錄的場所，還具有解毒、解咒、治療幻覺等作用，不過，似乎不太有效。不過，特定的怪物出現很多場合時，教會可是非常有幫助的。還有，在某個地方隱藏有粉紅色書。



▲在許多灰色蘑菇怪徘徊的場所，教會是相當有用的。

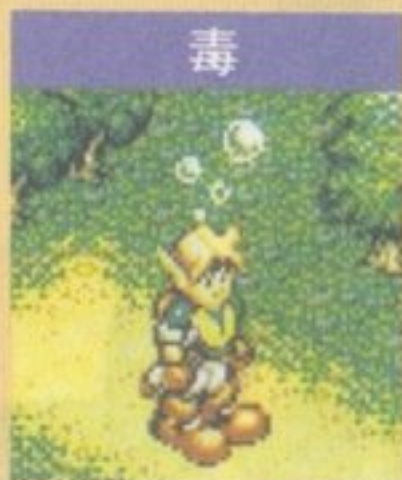

登場人物紹介

在「祕境魔寶」中登場的人物都是有個性的，以主角萊爾為中心，將展開種種戲劇化的演出。

萊爾 ライル

是本遊戲的主角，尋找財寶或金錢，是個到處冒險的寶藏獵者，也被認為是某種盜賊。但他具有俠義心，所到之處，必會幫忙解決問題，可以說是個好好先生。劍術高明，身手矯健，自從他和芙萊蒂(フライデー)見面後，就決定要和芙萊蒂一起去尋找諾魯王的財寶。萊爾出生在艾魯夫(エルフ)村的森林艾魯夫族，因為壽命長，雖然已經八十八歲，外表看起來還是很年輕。



芙萊蒂 フライデー

出生自梅卡多島的小惡魔族，被卡拉(カーラ)們追趕，在最危急時，獲得萊爾的救助。從此，兩人便決定共同行動，如果讓她吃艾克果實，她就能幫助對方恢復法力。



梅卡多公爵メルカトル

皇帝派遣到島上的領主，心地善良，深得島上居民的敬仰。不過，在他溫和的外表下，似乎隱藏著旺盛的野心，受到都市南方的壞蛋魔法師的威脅。

魔法師米耳ミル

住在梅卡多市南邊的高塔裡，入口處佈置有結界，不讓外人靠近。他具有難以想像的強大魔力，島上居民都很害怕。據說，他威脅梅卡多公爵，並要他定期進貢。可是，真象究竟…

…。



蘿莉雅公主ロリア

梅夫魯(メープル)國舒利魯(シュレル)領土的公主，比萊爾年幼許多，有點傻傻的，爲了學音樂，到梅卡多留學，至於她的真本事，就不太清楚了。



卡拉カーラ、茲瓦姆スワム、古斯グース三人幫

卡拉雖然長得很美艷，却會亂揮鞭子，口吐穢言。她和高個子的茲瓦姆及矮胖的古斯三個人企圖將寶物弄到手，而處處阻撓萊爾。這些人一出場，看起來似乎派頭十足，却常常出糗，令人發笑，是不太可恨的三人幫。



傑德ゼッド



龍族出身，想得到賞金。可以說只對一萬元以上的賞金感興趣的，具有厚臉皮性格，及看穿他人的本事。雖然一副「他人是他人，我是我」的傲慢態度，基本上還算是不錯的傢伙。

巴伯バーボ

和傑德一樣，被梅卡多公爵請來消滅米耳的戰士。他非常尊敬公爵，被公爵邀請，認為是無上的光榮。在地下墓地中，會因解不開疑難問題，而面臨最悲慘的末日。



法拉ファラ

馬山(マサン)村村長的女兒，最先發現從瀑布落下而昏厥的萊爾。後來被格米(グミ)村的人綁架，因萊爾積極救援，才無事回村。

毛利歐モリオ

爲了尋找有價值的寶物，在村莊及洞窟中到處蹂躪的盜賊。雖然常常遇到萊爾，但並不會特別做出對萊爾不利的事，他的鬍子和長髮非常迷人。



頓梅爾ドンメル

保衛梅卡多島的軍隊隊長，成天泡在粉紅色宮殿裡，不務正業，却用各種方式堵住部下的口風，但一旦上戰場，却具有負傷抗敵的勇氣。

道具一覽表

萊爾的冒險之旅既漫長又艱辛，爲了使旅程能順利，必須要借助各種寶物的力量。寶物大致可分成三類，即武器或防具、回復寶物及事件寶物。





武器或防具是和怪物作戰的必需品，能够提高萊爾的作戰能力。回復寶物在萊爾負傷時，能治癒萊爾，所以能帶多少就帶多少。事件寶物是遊戲進行中的必需品，以下分別說明這三類寶物。



● 武器和防具



在萊爾的冒險旅程中，常會碰到各種兇暴的怪物，爲了向前進，一定要將怪物打倒，所以一定要有武器和防具。萊爾爲了提高劍術，或免受敵人傷害，大部分都在冒險的地方得到這些武器，有些則必須在店裡才買得到。

名稱	使用效果和獲得場所
 寬劍 ブロードソード	萊爾最初的裝備之一，攻擊力低，且配備這把劍，而要持續冒險，恐怕很艱苦。
 伊夫利特劍 イフリートソード	魔法計量器充滿時，伊夫利特劍會發揮最高的攻擊力，能發出火焰將敵人包圍。可向修業中的劍士阿薩拉(アッサラ)要。
 雷神劍 らいじんのけん	在巴拉(バーラ)市的水井中。魔法計量器充滿時，使用這把劍，會產生像雷電一般的威力。
 冰劍 こおりのけん	在湖濱神殿能弄到手。具有超強的力量，當魔法計量器充滿時，連遠方的敵人也能攻擊。

道具一覽表

名稱	使用效果和獲得場所
 蓋亞劍 <small>ガイアのけん</small>	在地下大洞窟可以得手。魔法計量器充滿時，具有和蓋亞像相同的效果。
 皮鞋 <small>レザーブーツ</small>	萊爾最初的裝備之一，穿起來感覺很輕巧，但防禦力却靠不住。
 高跟鞋 <small>ヒーリングブーツ</small>	在盜賊團洞窟可以得手。每次穿上高跟鞋步行一段距離，就能恢復些許體力。
 火焰鞋 <small>フレイムカード</small>	穿上火焰鞋，即使走在熔岩上也無所謂，在馬山村(マサン)的洞窟中可以找到。
 鐵鞋 <small>アイアンソール</small>	穿上鐵鞋，走在帶刺的洞窟地面也不會受傷，在地下大洞窟可以找到。
 雪釘鞋 <small>スノウスパイク</small>	能在滑冰上步行的鞋子，但要得到很困難，在地下大洞窟的某個地方。
 皮護胸 <small>レザーブレスト</small>	萊爾最初的裝備之一，防禦力低，不適合戰鬥。
 鋼護胸 <small>スチールブレスト</small>	用打得很薄具有彈力鋼鐵製成，在梅卡多(メルカトル)市的道具店有賣。
 鎳護胸 <small>クロムブレスト</small>	防禦力不錯，在遊戲中盤時很受用，在直立洞窟中可弄到手。
 貝殼護胸 <small>シェルブレスト</small>	在湖濱神殿可以得手。如果戴上它，會使身體變成黃色。
 庇護護胸 <small>イーシスブレスト</small>	是防禦力最高的防具，也是最後得手的裝備，在地下大洞窟某個地方。
 撒旦戒指 <small>サターンストーン</small>	可以使魔法計量器的蓄積速度加快，在狗魔法師洞窟中可以得手。
 戰神戒指 <small>マースストーン</small>	有了這個戒指，就不容易中毒或被咀咒，從德斯特村到湖濱神殿途中的原野可以找到。
 月石戒指 <small>ムーンストーン</small>	月石戒指可以預防幻覺產生或被咀咒，在山岳地帶可以找到。
 維納斯戒指 <small>ビーナスストーン</small>	在地下大洞窟的某個地方，使魔法計量器積蓄的速度為撒旦戒指的兩倍。

● 店裡販售的道具



任何市鎮都有道具店，以下所列的寶物，只要有足夠金錢，能帶就要盡量買。如果認為能從敵人或洞窟中得到這些寶物，而不買，可是非常危險哦！價錢後如果標有※記號的物品，就表示於不同市鎮，價格會有所不同。







名稱	價錢	使用效果、他
 艾克果實 <small>エケエケのみ</small>	15※	能幫助萊爾恢復 H P，在序盤時，能恢復到最大，以後只能恢復一半。
 生命之源 <small>いのちのもと</small>	※	能將萊爾的 H P 提高到最上限，大都要從寶箱中獲得。
 解毒草 <small>とくけしそう</small>	20※	遇怪物中毒時，可以解毒，在遊戲中盤時需要。
 抗麻痺劑 <small>アンチパラライズ</small>	100※	能治療麻痺狀態，最少要準備二、三個。
 萬能藥 <small>リストアー</small>	200※	能治療中毒、麻痺及混亂狀態。
 達爾的祕藥 <small>ダールのひやく</small>	300※	能完全恢復 H P，要和艾克果實分開使用。
 蓋亞像 <small>ガイアのそう</small>	200※	能引起地震，讓怪物受大傷害。
 金女神像 <small>きんのめかみそう</small>	200※	能使魔法計量器在一定時間內蓄滿，對首領作戰時很便利。
 回神劑 <small>マインドリペア</small>	80※	能治療幻覺，最少準備二、三個。
 鐘琴 <small>チャイム</small>	250	能告知生命之源所在，在道具店有賣。
 芭妮娃娃 <small>ハニーちゃん</small>	1,500	價錢很高，但有一定的價值，能告知遊戲的進行狀態。

名稱	價錢	使用效果、他
 兔女裝 <small>ウサギのふく</small>	200	在梅卡多的道具店有售，是芙萊蒂使用的裝備。
 魔人像 <small>まじんのぞう</small>	500	每次使用，就會產生莫名其妙的事。
 粉紅色書 <small>ピンクのほん</small>	100	讀看看……內容太過敏，可會令人頭昏。

● 冒險得手的寶物



下面列出的寶物，是店裡買不到的，必須向人要，或打倒敵人，向敵人奪取，或是從寶箱得到。如果弄不到手，將會很悲慘。當然，有時候沒有這些寶物也能過關，有些寶物却很難得手，你能全部找到嗎？

名稱	使用效果	得手場所
 吉普達祕寶 <small>ジプタのひほう</small>	萊爾在序幕時所得到手，價值二千元金幣。	——
 邪神石 <small>じゃしんのいし</small>	打開沼地神殿入口的寶物。	格米村 グミのむら
 哥拉石板 <small>ゴラのせきばん</small>	寫著各種寶石放置的地方。	盜賊團的基地
 通行證 <small>つうこしょう</small>	進入梅卡多市的必備證件。	呂麻鎮 リュマ
 紅寶石 <small>あかのジュエル</small>	救了馬山村村長的女兒法拉，村長贈送的謝禮。	馬山村 マサン
 藍色緞帶 <small>あおいリボン</small>	帶有少女香味的緞帶從城上落下……。	梅卡多メルカトル城 中庭
 頸飾項鍊 <small>アミュレット</small>	進入魔法師米耳之塔必須的寶物。須解開十個難題。	梅卡多メルカトル 地下墓地

	名稱	使用效果	得手場所
	大蒜 <small>にんにく</small>	發出讓黑艾魯夫討厭的味道。	米耳ミル塔 地下大洞窟
	紫寶石 <small>むらさきジュエル</small>	向魔法師米耳要的，是第二個獲得的寶石。	魔法師米耳 ミル
	採購證 <small>しいれめんきよ</small>	在梅卡多市，生病的道具店能採購物品。	梅卡多市 メルカトル
	摩斯之笛 <small>モズのふえ</small>	擁有這個寶物，就能和狗說話。	綠色迷宮 グリーンメイズ
	太陽石 <small>たいようせき</small>	能使被破壞的燈塔再發光的道具。	綠色迷宮 グリーンメイズ
	哥拉之眼 <small>ゴラのみ</small>	在山岳地帶的女神像前使用，能打開道路的關卡。	山岳地帶
	筏子木頭 <small>イカダのき</small>	在地下大洞窟有水流的地方使用。	地下大洞窟
	斧術卷張 <small>アックスマジック</small>	在原野等地能砍不同顏色的樹。	魔法師米耳 ミル
	遊戲券 <small>ゆうぎけん</small>	進入梅卡多業娛樂場的寶物。	梅卡多 頓梅爾 メルカトル ドンメル
	煤油燈 <small>カンテラ</small>	能照亮地下大洞窟黑暗房屋的道具。	地下大洞窟
	哥拉之爪 <small>ゴラのかみ</small>	打開地下宮殿最後一扇門的寶物。	地下大洞窟
	哥拉之角 <small>ゴラのかぶ</small>	打開地下宮殿最後一扇門的寶物。	地下大洞窟
	哥拉之牙 <small>ゴラのきば</small>	打開地下宮殿最後一扇門的寶物。	地下大洞窟
	超薄內褲 <small>ティーバック</small>	在賀里(ホーリー)的修業場打敗五十個人後可以得到。效果……?	梅卡多賀里 メルカトルホーリー
	迷宮鑰匙 <small>めいきゅうのカギ</small>	打開迷宮鎖著的門的寶物。	各迷宮可找到

有利的道具及寶物的 使用法

如前所述，道具及寶物的種類繁多，在遊戲進行中，也是必要的。爲了讓大家更明瞭道具及寶物的妙用，以下分別介紹幾種較便利的道具及寶物使用法。

① 艾克果實和達爾祕藥 要分開使用

序盤時，使用一個艾克果實（エケエケのみ）就能充分恢復體力，到了遊戲後半時，需要的艾克果實就會愈多。由於持有的數量有限，一旦用完，要再獲得就較困難。雖然從寶箱可以得到一些，但還是根據當時情況，衡量著使用較好。如果艾克果實所剩不多時，不要猶豫，立刻用達爾祕藥（ダールのひやく）恢復體力。

③ 擁有鐘琴，獲得生命 之源就很方便

在梅卡多市的道具店有賣鐘琴（チャイム），有了鐘琴，就能馬上得知生命之源所在。例如，在洞窟之中，或進入房屋內時如果有生命之源，鐘琴就會發出「鈴、鈴」的聲音，只要在發出聲音的地方找一找，就能找到。在原野也是一樣，不過尋找的範圍要廣一點。

② 遊戲後半，金女神像 是重要寶物

序盤時用不到，遊戲進行到後半段金女神像就成必需品。是能使魔法計量器在一定時間內處在充滿狀，這在對首領作戰將會很便利。特別是對抗魔法師米耳（ミル）、地下大洞窟火焰之素（ファイヤーエレメント）、波耳朋（ボルボム）等等。只要靠魔法不斷揮劍，就能打倒對方而不受傷。

④ 芭妮娃娃知道遊戲進 行的情況

在梅卡多市賣的芭妮娃娃（バニーちゃん），外形雖然奇怪，使用起來却很便利。例如，在市鎮或洞窟中使用，已經佔全圖過關的比例，芭妮娃娃會以百分比的方式顯示。但有關事情是否處理好了等細節却無法告知。

怪物一覽表

梅卡多島上有很多對萊爾不錯的族群，但也有不少好戰份子在徘徊。每當萊爾一出現，這些好戰份子就會執拗地糾纏不放，以下分別針對這些怪物一一介紹。



史萊姆系



從遊戲開始到結束，都會不斷出現，蹦蹦跳跳地窮追不捨。

色	掉落的寶物及其機率	金幣	HP	攻擊力	防禦力
白	艾克果實 <small>エケエケのみ</small> 1 / 64 遊戲開始時出來挑戰的怪物，雖然只是小囉嘍，也不能看輕了。	1	2	1	3
藍	艾克果實 <small>エケエケのみ</small> 1 / 64 比白色稍強，如果被傷害了，以後就會很艱苦。	2	4	2	3
橙	萬能藥 <small>リストアー</small> 1 / 128 不停搖動，一接近就會追來，如果能擊倒，中盤就比較輕鬆。	3	6	3	7
黃	金女神像 <small>きんのめがみぞう</small> 1 / 128 雖然是小囉嘍，却不可輕視，牠不僅會窮追不捨，還能靈巧地逃脫，所以要確實打倒。	4	8	5	18
綠	達爾祕藥 <small>ダールのひやく</small> 1 / 128 會窮追不捨，如果被傷到會很痛，沒把握打倒牠時，最好不要管牠。	5	8	7	22
紅	遊戲券 <small>ゆうぎけん</small> 1 / 512 要打倒較困難，不過從牠身上能賺錢。	6	7	9	30

蘑菇怪系



長得像菇形，通常埋在土中，有敵人出現時，就會現出全貌。菌傘部分會撒出含有毒素的粉末。

色	掉落的寶物及其機率	金幣	HP	攻擊力	防禦力
綠	艾克果實エケエケのみ 1/64	2	3	2	7
	在序盤，尚未成為小怪物前，還埋在地中時，要不斷斬殺。				
紅	解毒草どくけしそう 1/64	4	5	3	13
	紅色，含劇毒，如果碰到散落出來的粉末，將會受到強烈傷害。				
灰	萬能藥リストアー 1/64	6	7	5	21
	一直窮追不捨的討厭傢伙，不慎碰到菌傘撒出的粉末，將會神智混亂。				

奧克士兵系





肌肉強健，以大斧頭作武器，動作雖然遲緩，一旦遇上萊爾，便能發動強烈攻擊。

色	掉落的寶物及其機率	金幣	HP	攻擊力	防禦力
黃	艾克果實エケエケのみ 1/64	2	4	2	5
	在瀑布潭小廟第一次遇到，會使出渾身解術發動攻擊，最好把牠逼到牆邊再反擊。				
朱	艾克果實エケエケのみ 1/128	4	5	4	14
	全體一起攻擊，與其全部一起打倒，不如個個擊破。				
褐	蓋亞像ガイアのぞう 1/256	6	8	6	19
	攻擊很強，也會集體攻擊，就算萊爾再強，也不可大意。				

人面蚯蚓系



有人類臉孔的巨大蚯蚓。正想牠只不過是在土中移動的傢伙時，不料牠卻慢慢地探出頭並露臉地追來。這類種族也是窮追不捨的傢伙。

色	——	掉落的寶物及其機率	金幣	HP	攻擊力	防禦力
綠		—	3	4	3	9
紅		解毒草どくけしそう 1 / 64	4	8	4	22



並不是追來，只是在牠想去的地方徘徊。

雖和綠色的有著同樣特性，不過牠可是會露出臉來一直窮追。這在中盤時是很難纏的怪物。

霧狀幽靈系



除非把靈魂根源的巢穴除掉，否則牠會不停的冒出，不管到什麼地方，牠都會追著萊爾，並咬著他吸取HP。

色	——	掉落的寶物及其機率	金幣	HP	攻擊力	防禦力
灰(影)		—	0	4	1	1
褐(影)		—	0	7	3	3
藍(影)		—	0	10	5	5

動作雖然遲緩，但確實會逼近萊爾。在被吸取HP前要打倒牠。



會以集團方式來襲擊吸取HP。比白色的更具傷害力。

最討厭的是紫色的。要躲著牠，以免被吸住，更要連靈魂根源一起打倒。

獨眼系





最好戰的怪物。手裡拿著棍棒，若承受到牠以全身力氣所揮下的棍棒，可是會受到強烈傷害。所以序盤要用較慎重的攻擊方法應戰。

色	——	掉落的寶物及其機率	金幣	HP	攻擊力	防禦力
紫		—	4	7	4	9
紫		雖然是序盤的敵人，但卻是相當厲害的怪物，每一擊都要確實打到，否則會打不倒。				
褐		—	6	8	6	19
褐		一旦能夠打倒紫色的獨眼系，應該就懂得竅門了。因為會追來，所以要把牠逼到牆邊去再把牠打倒。				
灰		—	8	9	8	25
灰		不管在什麼地方牠都會追來，且會執著地攻擊相當厲害。所以在攻擊時不要給牠有反擊的時機，不段地給予傷害。				

木乃伊系



也會死纏不休的跟來。一旦和萊爾處在同一軸向的話，就會急速來襲。而且待傷害牠到某種程度時，牠就會變成繃帶狀，而回復。

色	——	掉落的寶物及其機率	金幣	HP	攻擊力	防禦力
白		—	5	5	3	25
白		雖是容易打倒的怪物。但會變成繃帶而來恢復體力。				
藍		—	7	7	5	30
藍		會慢慢接近，因其防禦力高，所以只3、4次的攻擊是打不倒的。				
紅		萬能藥リストアー 1/128	9	10	7	35
紅		死纏不休的追，只差一擊就能打倒時，很快就會恢復過來。在地下大洞窟會有不祥的感覺。				

食人箱系



聚集在寶箱的怪物。生存於洞窟之中，只要一接近牠，牠就會現出原形。因此應該保持適當程度的距離。

色	掉落的寶物及其機率	金幣	HP	攻擊力	防禦力
綠	蓋亞像 <small>ガイアのぞう</small> 1 / 128	7	8	3	8
褐	達爾的秘藥 <small>ダールのひやく</small> 1 / 128	10	10	5	16
藍	金女神像 <small>きんのめがみぞう</small> 1 / 128	12	11	7	19

食人怪最先會出現的就是這種綠色的怪物，走近、三步前就可以使牠現出原形。此戰必需沈著的來對應。

若不接近牠，牠就不會出現。需要以敏捷的動作突進攻擊。

牠會一直固執的來攻擊。最好不要理睬牠，繼續前進。

骷髏系



是手中拿著劍和盾的骷髏戰士，會用極快的速度接近，並用劍攻擊。對萊爾的攻擊有時會以盾來抵擋，是相當麻煩的怪物。

色	掉落的寶物及其機率	金幣	HP	攻擊力	防禦力
白	艾克果實 <small>エケエケのみ</small> 1 / 64	4	7	3	10
紫	艾克果實 <small>エケエケのみ</small> 1 / 64	6	8	4	17
藍	達爾的秘藥 <small>ダールのひやく</small> 1 / 128	8	9	6	29

持劍備戰，一待走近至近距離牠就會展開攻擊，一旦牠拿出盾擋於前時，就得追過去傷害牠。



牠會以極快的速度展開攻擊，躲過牠的第一擊，也就是勝利的關鍵。

最好不要理睬牠而繼續前進，然而若沒有一隻一隻確實打倒，後果將不堪設想。

忍者系





他們有著十分敏捷的動作以及超水準的跳躍力，有時候他們會使用意念瞬間移動術繞到背後攻擊，是個麻煩的敵人。千萬不要讓他們有機可乘，最好一次就將其斬殺。

色	——	掉落的寶物及其機率	金幣	HP	攻擊力	防禦力
藍		—	3	22	4	18
		他們會邊跳邊攻擊，因屬集體武攻擊的怪物，因此最好將他們一起逼至牆角。				
紅		艾克果實 エケエケのみ 1 / 128	5	25	6	20
		他們偶爾會利用意念瞬間移動術攻擊，相當麻煩，必須要不斷攻擊，千萬不要讓他們有機可乘。				
紫		達爾的祕藥 ダールのひやく 1 / 64	7	26	8	23
		由於此類的HP很高，因此些微的攻擊並不能將其打倒，必須同時使用劍的魔法來攻擊牠。				

蜥蜴人系





此系是類似龍族的爬蟲類系怪物。需以手中所持的劍來攻擊，然而蜥蜴人的皮膚極硬，具有相當高的防禦力。

色	——	掉落的寶物及其機率	金幣	HP	攻擊力	防禦力
綠		艾克果實 エケエケのみ 1 / 128	5	6	5	17
		刺擊雖然可怕，但是此外就沒有什麼了不起的攻擊了，雖然如此，一旦挨上一擊仍會很痛，必須慎重攻擊。				
紅		金女神像 きんのめがみぞう 1 / 128	6	7	6	28
		最好先躲過牠的刺擊再予以反擊，千萬別給牠有跳躍斬的機會。				
藍		達爾的祕藥 ダールのひやく 1 / 128	8	12	7	33
		在蜥蜴人系中最強的就屬藍色種類。突進同時，牠會展開攻擊，因此要利用這種衝勁將牠逼到牆角。				

鎧甲武士系



是屬於全身以鎧甲防禦的梅卡多公爵的私人士兵。動作雖然遲緩，但仍有極高的防禦力，鎧甲的內容不清，從其形狀看來，應該不屬於人類。

色	——	掉落的寶物及其機率	金幣	HP	攻擊力	防禦力
藍		—	5	7	4	16
白		艾克果實エケエケのみ 1 / 128	7	8	6	17
金		蓋亞像ガイアのどう 1 / 128	9	9	7	26

在序盤即登場。動作遲緩，也不會糾纏不休，然而他可以將巨大的劍砍下，所以要盡快跑走。



除非你去接近他，不然他不會主動攻擊你，一旦進入了他的視界，他就會糾纏不休，同時以跳躍斬來攻擊。

此類是以跳躍斬為主要的攻擊，他跑得很快，一下子就會被追上的，因此最好不要跑，先將他打倒再說。

獨角獸系



脖子上有一獨角的獸性怪物。其戰鬥力很高，動作也相當敏捷，對於劍的用法很熟悉，所以刺擊和斬殺會分開使用。

色	——	掉落的寶物及其機率	金幣	HP	攻擊力	防禦力
藍		回神劑マインドリペア 1 / 256	4	10	4	7
紅		—	5	13	6	14
綠		艾克果實エケエケのみ 1 / 128	7	23	7	17

跳躍斬及刺擊會被分開使用來攻擊。將牠們逼到牆角的戰術就是最好的方法了。



真不虧是馬，不但跑得快，再加上刺擊，就很難躲避了，要在集體攻擊前，先將牠們一隻一隻的打倒。

梅卡多公爵的親衛隊就是黑暗的騎士團，他們會使用迷宮隊形來展開攻擊。

死神系





此類是酷似死神的怪物，具有意念瞬間移動的能力，可以繞到萊爾的背後丟擲火球，必須埋伏在某一位置來攻擊牠。

色	——	掉落的寶物及其機率	金幣	HP	攻擊力	防禦力
綠		解毒草どくけしぞう 1 / 64	3	8	3	5
其主要生存的地方為原野，若故意先接一次火球再進行攻擊，則較容易打倒。						
黃		回神劑マインドリペア 1 / 64	5	12	4	5
和綠色類一樣生存於原野，他的意念瞬間移動速度極快，是無法追到的。						

靈魂屍骸系





是可以產生霧狀幽靈的屍塊，若不直接斬殺就無法根絕，其中也有無敵者，一旦發現便要先下手為強。

色	——	掉落的寶物及其機率	金幣	HP	攻擊力	防禦力
白		—	10	7	1	50
在序盤即登場。在攻擊時若沒有同時考慮斬殺牠的位置，就很難傷害到牠。						
灰		—	20	15	2	50
能較白色類產生更多的霧狀幽靈，要瞄準其屍體的中央再行斬殺。						
紫		—	—	—	3	—
此類為完全無敵的怪物，若是攻擊無效，就不要管牠繼續前進。						

塔洛斯系



除了當作石像擺置之外，有時也會當作怪物來攻擊人。雖然只有肉搏戰的攻擊手段，但牠的一擊也是極為強烈。

色	——	掉落的寶物及其機率	金幣	HP	攻擊力	防禦力
藍		—	7	7	3	99
桃		—	9	12	5	60
金		—	—	—	7	—

主要是當作石像。但一按開關就會開始動，也會攻擊人。



是冒充石像，待一接近就攻擊人的傢伙，因牠相當硬所以要把牠逼到牆邊來將其打倒。

是無敵的，所以攻擊牠也無用，有時也被當作陷阱來使用。

漫遊幽靈系



一邊在空中飛舞，一邊用手裡所拿的鐮刀來攻擊，其中有的會向人丟擲火球。要仔細看清牠飛行位置。

色	——	掉落的寶物及其機率	金幣	HP	攻擊力	防禦力
灰		—	3	5	3	6
黃		艾克果實 <small>エケエケのみ</small> 1 / 64	4	7	5	12
紫		艾克果實 <small>エケエケのみ</small> 1 / 128	5	9	7	20

大部分都用低空飛行來襲，手上的鐮刀是唯一武器。

通常都用飛行，但有時用意念瞬間移動術繞到萊爾背後。有時亦會丟擲火球。

同時具有灰色和黃色的特徵，是非常難纏的怪物，最好是不要碰到牠。

魔法師米耳ミル



金幣	—
HP	128
攻擊力	2
防禦力	5

有強大魔力的敵人？戰鬥一開始就在屋子裡面，一邊繞著圓圈跑，一邊丟擲火球。



傑德ゼッド



於山岳地帶善戰的對手。會瞄準萊爾的頭上降下來。可移開軸位讓他撲空，再伺機反擊。



金幣	—
HP	220
攻擊力	15
防禦力	13

黑艾魯夫ダークエルフ



金幣	—
HP	220
攻擊力	30
防禦力	20

和萊爾同一模樣的怪物。最討厭大蒜的味道，把他逼到牆邊的戰術有效。



梅卡多公爵メルカトル



湖之神殿的首領。不愧是相當強的劍擊手，得把他逼到死角去攻擊。



金幣	—
HP	168
攻擊力	12
防禦力	15

地震怪クエイク



金幣	100	100
HP	80	150
攻撃力	12	12
防禦力	15	15

德斯特村的洞窟首領。用巨大的錘做武器，讓屋子裡震動以來阻止萊爾的活動。



火焰元素ファイアーエレメント



地下大洞窟的首領。從熔岩出現，並且會丟出火球。用蓋亞劍的魔法，可以輕鬆的打倒。



金幣	—
HP	100
攻撃力	30
防禦力	25

波耳朋ボルボム



金幣	—	—
HP	210	115
攻撃力	30	30
防禦力	22	23

全身用鋼鐵塊保護，會彎著身體來發動突擊。露出身體的瞬間就是攻擊的時刻。



諾魯王キング・ノール



祕藏財寶的諾魯王本人。因全身都由鎧甲包起來，所以來歷不明。會用斧頭攻擊人。



金幣	—
HP	200
攻撃力	40
防禦力	31

LAYD STALKER

秘境魔寶

~ 皇帝的財寶 ~

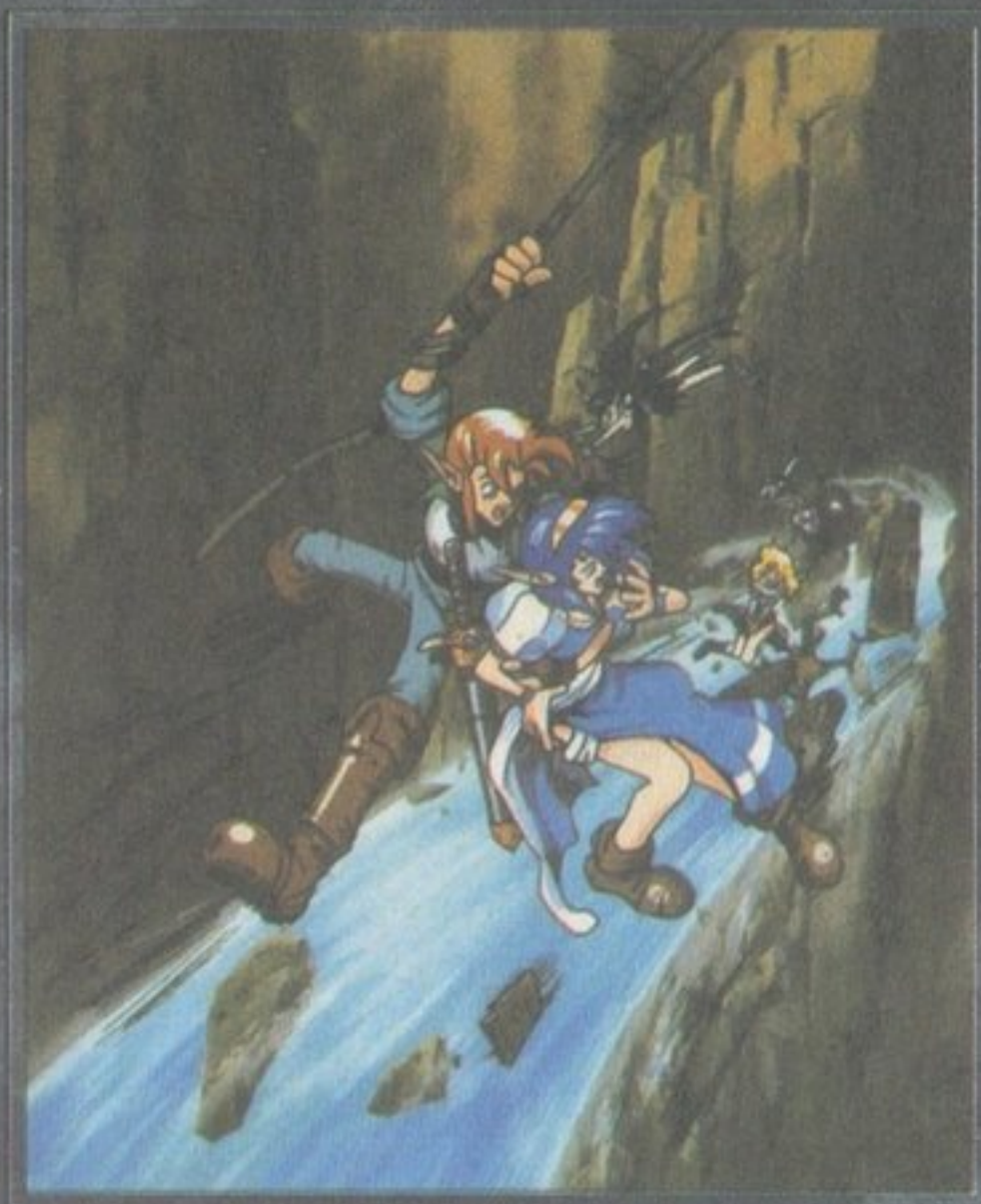

攻略指南篇

從原野到洞窟，可視為HQ（高難度冒險）使用的地圖和難關，在此用透視畫來做一詳細介紹，超越3D的攻略!!不慌不忙想玩的人一定要看!!

第1章

從馬山村到梅卡多城去

冒險的開始，因攜帶的金幣少，即使想買一個艾克果實也備感不易。在此，把在原野上各區域登場的怪物和其數量，於第1章及第2章的開頭都各作成表。就請拿來作為貯存金幣的參考吧！

首先以打倒白史萊姆來貯存金幣，雖然一次只能得到一枚金幣，不過，若能打倒一萬隻不就能得到一萬枚金幣。因為牠動作遲鈍，所以應找牠玩以來賺錢。另外這章有2個生命之源，往安薩拉的家就能弄到伊夫利特劍(イフリースード)。第一章只要悠閒的玩一個星期就可熟練的操作。那就悠然的玩吧！



第1章 從馬山村到梅卡多城去

各區域出現的怪物一覽表

①	⑬ 藍史萊姆×3、褐奧克士兵×4
②	⑭ 藍史萊姆×2、紫獨眼怪×3
③	⑮
④ 白史萊姆×4	⑯
⑤ 藍史萊姆×2、白史萊姆×2	⑰
⑥ 藍史萊姆×3、白史萊姆×3	⑱ 綠人面蚯蚓怪×3、白史萊姆×2
⑦ 白史萊姆×3、綠蘑菇怪×3	⑳ 藍史萊姆×3、綠人面蚯蚓怪×2
⑧ 藍史萊姆×3、綠蘑菇怪×3	㉑ 藍史萊姆×3、白史萊姆×2
⑨ 藍史萊姆×3、褐奧克士兵×1	㉒ 綠人面蚯蚓怪×5
⑩ 褐奧克士兵×3	㉓ 綠人面蚯蚓怪×3、褐奧克士兵×3
⑪	㉔ 紫獨眼怪×4、綠人面蚯蚓怪×2
⑫ 白史萊姆×3、綠蘑菇怪×3	㉕ 白靈魂屍骸×1、白霧狀幽靈
⑬ 褐奧克士兵×2	⑳
⑭	㉖
⑮ 褐奧克士兵×3	㉗ 橙史萊姆×4、紫獨眼怪×3
⑯ 褐奧克士兵×2、綠蘑菇怪×2	㉘ 橙史萊姆×3、藍史萊姆×2
⑰	㉙

米莎莉家 ミザリー
ミザリーの家

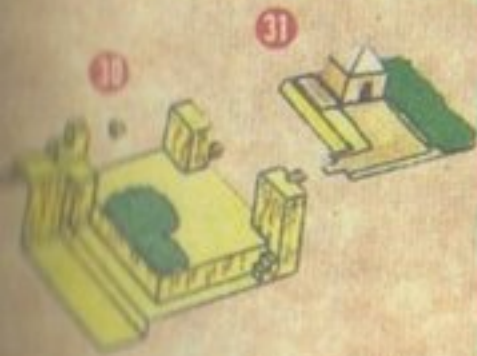

沼地の神殿
沼地神殿



賢者の洞窟
賢者洞窟



通往馬山村 マサン
マサンの村へ



通往格米村 ヲミ
ケミの村へ



●生命之源いのちのもと

1 冒險的開始



寶藏獵者萊爾(ライル)是那種想動金幣、財寶腦筋的盜賊。當萊爾好不容易取得吉普達石像，及報賞的金幣2千枚時，芙萊蒂(フライデー)突然飛來求救。



第1章 從馬山村到梅卡多城去

芙萊蒂正被卡拉（カラ）他們追趕而跑到萊爾這裡。人們認為她知道有關諾魯王（ノール）的財寶去向，所以才要找她。



知道了諾魯王財寶的萊爾和芙萊蒂就因緣成了伙伴，爲了尋找這財寶，而投入全部的財產做爲賭注，啓程前往梅卡多島。

在梅卡多島等待著萊爾他們的是什麼呢？財寶能弄到手嗎？冒險於焉就從此展開了。



フライデー「さあ 冒険のはじまりよ
気をひきしめて がんばってね！
レッツ ゴー!!

2 山頂洞窟 其 1

此地能取得的生命之源數目

6

敵人不會出現的洞窟，是練習用的。



會掉下去

開始的洞窟深藏著許多的謎!!

最先要冒險的地方就是這山頂洞窟，敵人雖不會出現，但萊爾的基本操作若沒在此地學會，那

以後的冒險會很辛苦。另外這洞窟也有些目前尚不能前往的謎般似場所。

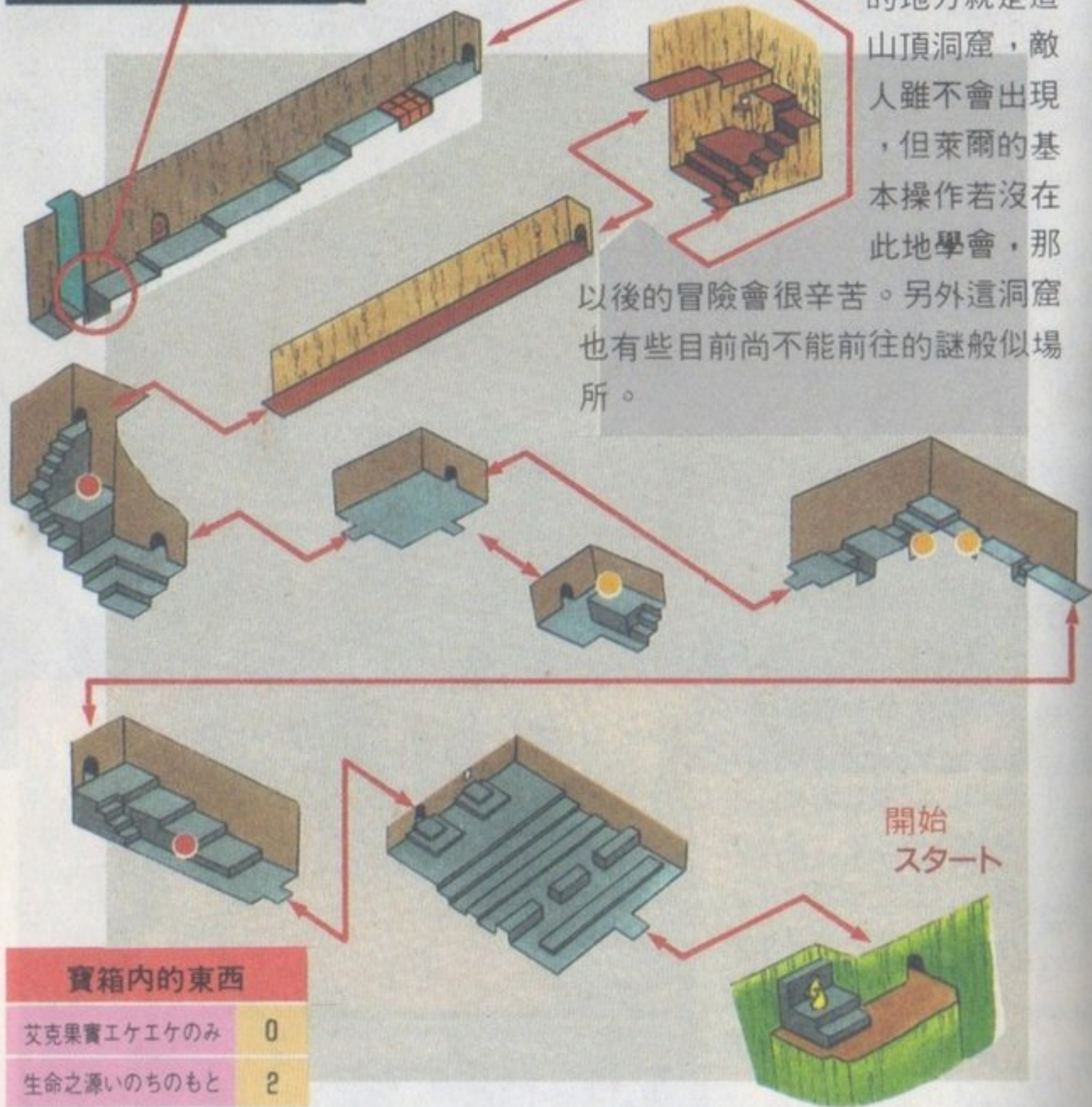

寶箱內的東西

艾克果實エケエケのみ	0
生命之源いのちのもと	2
金幣	3

● 艾克果實エケエケのみ ● 生命之源いのちのもと ● 金幣 ● 解謎之鑰

從瀑布掉下的萊爾，會在村長家醒來。

3 馬山村

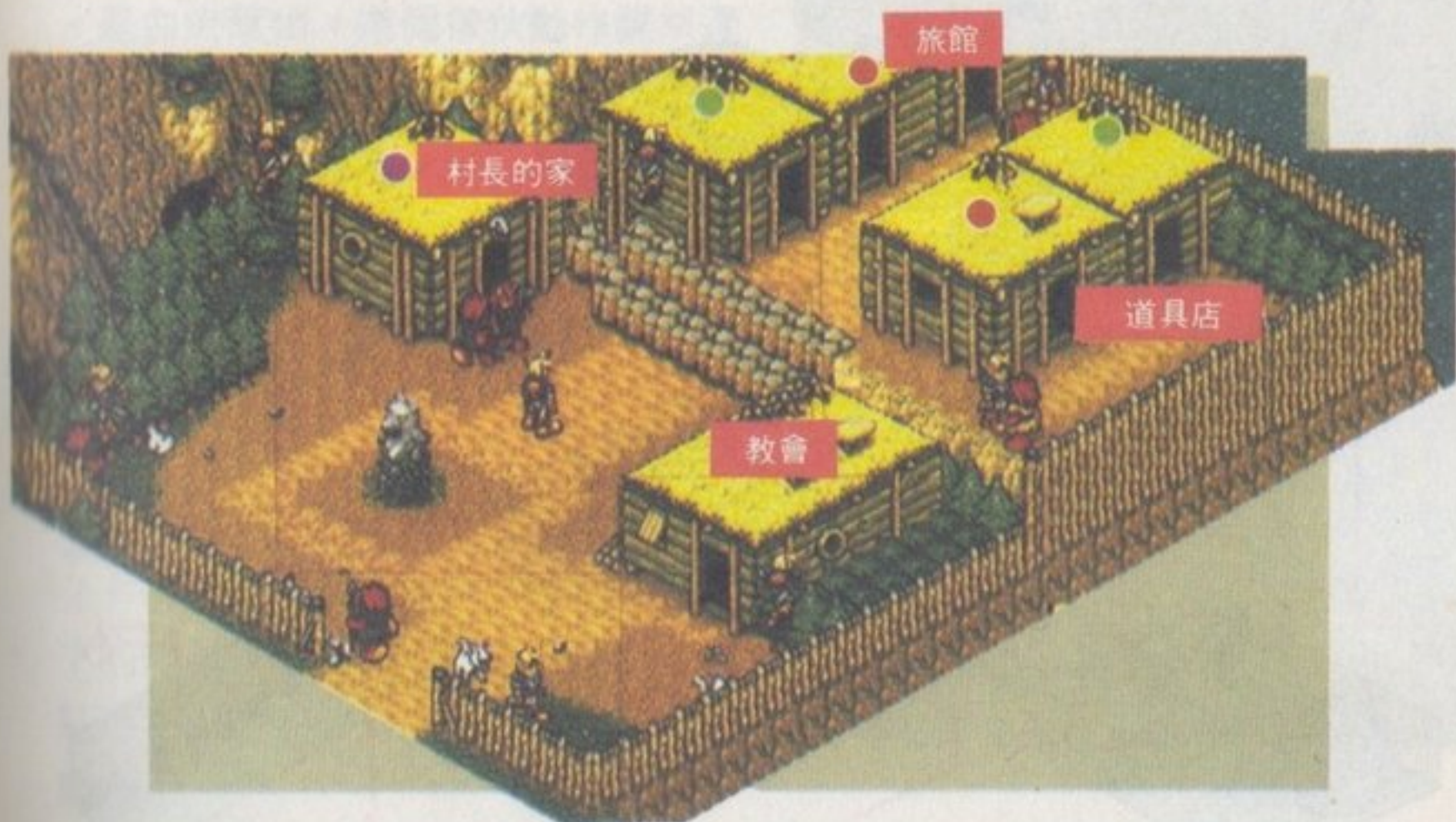

在馬山村的東西

場所	物品・目的	金幣數
旅館	體力全回復	10
道具店	鳥之地圖	0
	艾克果實	15
	生命之源	150
教會	遊戲的記錄	0
	解毒	10
	解咒	50
	幻覺治療	50
隱藏的寶物	艾克果實×2 生命之源×2	

爲了尋找瀑布潭老人，阿斯拉爾 (アスラル) 要到小廟洞窟去

從瀑布掉下來昏厥的萊爾被馬山村村長的女兒救起，真正的冒險才從這裡開始。向村人探聽關於諾魯王財寶的情報，他們都說要去會見瀑布潭老人 (滝つぼ老人)，這老人似乎知道些什麼。還有在這村子，有一位留



▲村人說一定得去見瀑布潭老人……。

著向上翹的八字鬚的寶藏獵者毛利歐 (モリオ)。他非常喜歡幫助別人，以後會得到他很多幫忙，不過，從這兒以後不知會發生什麼事。先在教會記錄，再去村外找瀑布潭老人吧！

4 賢者洞窟

此地能取得的生命之源數目

11

敵人第一次出現的洞窟，要不慌不忙地應敵才好!!

寶箱內的東西

生命之源いのちのもと 2

金幣 1

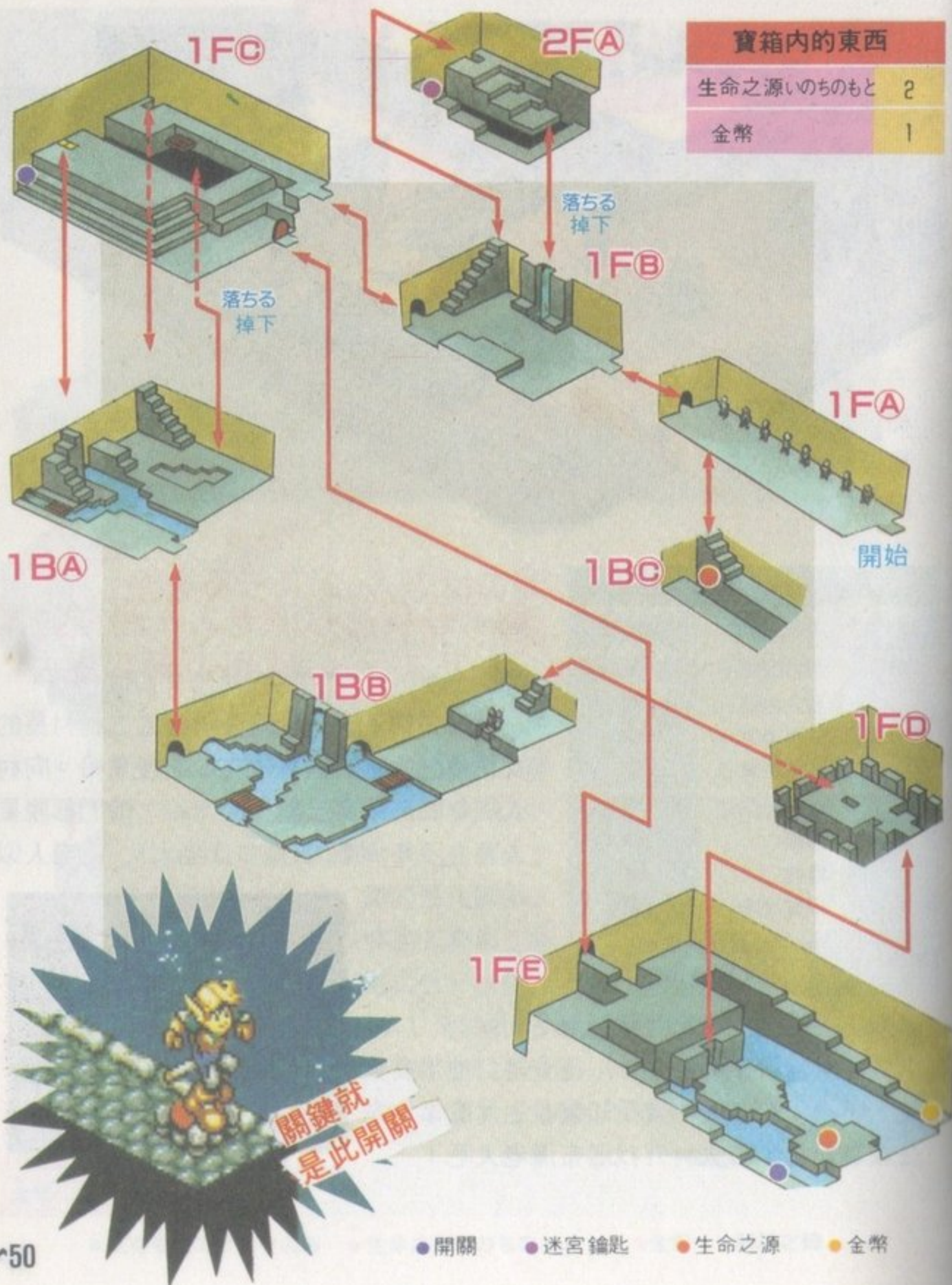

初次遇到的敵人白史萊姆，要看準時機攻擊！！

在賢者洞窟1 F ㉔開始有敵人登場，是白史萊姆。這個傢伙動作雖然遲鈍，但對體力差的萊爾而言，一旦受到傷害就會很難過，所以要看準時機，加以擊倒。



▲白史萊姆因為動作遲鈍，只要不要越入牠的勢力範圍，就不會受傷。

仔細想想，就會發現洞窟結構其實很簡單

開關是此洞窟迷宮的重要關鍵，在2 F ㉑得到迷宮鑰匙後，按下1 F 右下的開關後，1 F ㉔的石像會動，就能進入1 F ㉕，也就是說開關是重要關鍵。



▼把奧克士兵趕到一個方向，然後不斷斬殺。

遇到黃奧克士兵，要不停斬殺！！

好不容易打倒了白史萊姆，又在1 F ㉕層遇到黃奧克士兵的包圍，令人嚇一大跳！上樓後，要不斷斬殺這些奧克士兵。



▼哦！拜託！好不容易來到這裡，怎麼才給一點點情報而已？！

從阿斯拉爾身上無法獲得重要情報

雖然無論如何，一定要和阿斯拉爾(アスラル)交談，却不要期望能得到什麼大情報。在1 F ㉖層的阿斯拉爾只能提供有關諾魯王財寶的皮毛情報而已，所以從寶箱中得到生命之源後，要回到馬山村去看看。



アスラル「そうぞうしい ヤツじゃの このアスラルに なんのようじゃ？」

5 到格米村去

此地能取得的生命之源數目

12

救命恩人法拉被格米村人抓
抓走了!!

**綠蘑菇怪在地面出現時，
要等待適當時機出擊!!**

從洞窟回到馬山村，聽說法拉（ファラ）被格米（グミ）村人擄走了，橋壞掉也就算了，連救命恩人也遭遇不測，真是禍不單行!!反正現橋已修復就先到米格村看看再說。越過河流，到格米村的路程就不遠了，不過，沿路却埋伏著會變成怪物的蘑菇怪，等待行人路過。這個傢伙具有毒性，要等到出現在面前時，再予以斬殺。

**到高臺放寶箱的地方，要
爬祕密樓梯……**

到格米村為止的原野，在一條分叉路的高臺上藏有寶箱。如果想打開寶箱，必須在有高臺影子的地方跳幾下，然後登上隱密的梯子，就能打開寶箱，取到生命之源。

打倒敵人能儲存金錢

寶箱中不僅有生命之源，還有很多道具店賣的寶物。這些寶物價錢都很高，不妨在原野上多走走，多打倒一些怪物，就能累積金錢，當然攻擊力就能增強，冒險就會輕鬆很多。



◀仔細察看地面，就能發現蘑菇怪的蹤跡。



▲原野上有很多寶箱，只要動動腦筋，就能得手。



▲到格米村的路上將敵人打倒，就能儲存金錢。

6 格米村 グミのむら

此地能取得的生命之源數目 14

法拉波帶到沼地神殿當祭品

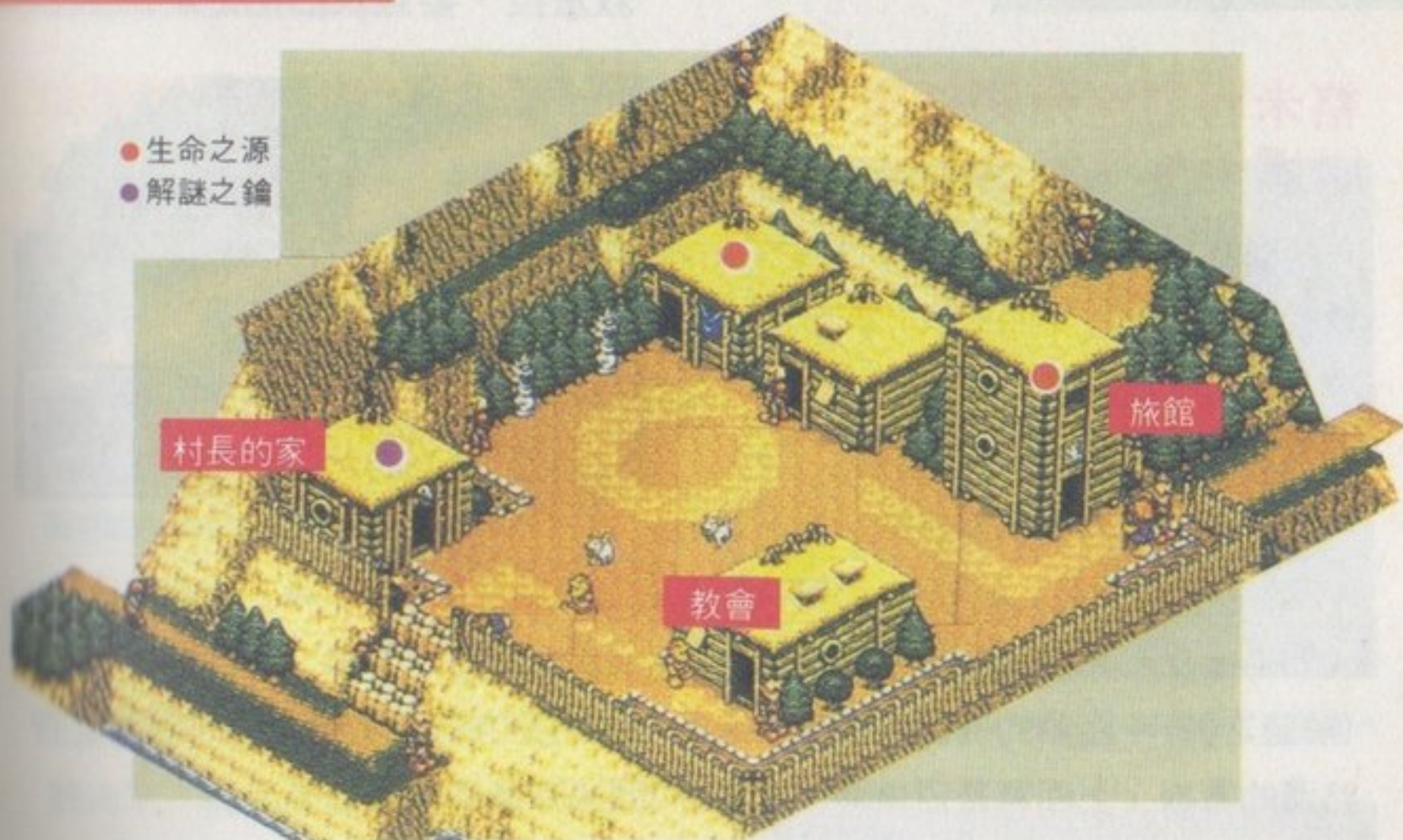

格米村有的東西

場所	物品、目的	金幣之數
旅館	體力全回復	20
	艾克果實	15
	鳥的地圖	0
	生命之源	206
教會	遊戲記錄	0
	解毒	10
	解咒	50
	治療幻覺	50
隱藏寶物	生命之源×1 邪神像	

法拉被綁在村子的廣場上!!

到達格米村，村前有格米族的人擋住去路，無法進入村裡。還好芙萊蒂告知，只要從村旁的土梯繞道村上方而行即可。正好看到法拉被綁在廣場中央，村民似乎正在舉行某種儀式。等了一會兒，發現沒有格米族人在附近走動時，便趁機進入村中。村中

埋伏著先發救援隊的坤達(クンタ)，在一旁伺機而動，法拉好像要被帶到沼地神殿當祭品。



▲法拉被綁著，好像要帶到什麼地方去。

7 到沼地神殿去

此地能取得的生命之源數目 14

法拉被帶到沼地神殿當祭品，要救法拉，要趕快到沼地神殿去!!

格米村道路西側懸崖崩塌，無法前進

離開格米村，萊爾要趕緊尋找到沼地神殿的路，可是西側道路的懸崖崩塌，無法前進。先前格米村見到那腳底抹油快速溜走的毛利歐(モリオ)，從他那裡可以得到有關格米村村長家中有邪神石(じゃしんのいし)的情報，邪神石是進入沼地神殿的必要信物(解謎之鑰)。西側的道路既然無法通行，就向東方的叉路上去吧，看看立在路邊的看板，上面寫著沼地神殿就在分叉點前方!!



モリオ「やっ! わかもの またあったな
ほとほと ついてないぜ オレたちは…
こんどは ガクくすれたとさ

▲在懸崖崩塌的地方，毛利歐會提供重要情報，不清楚就要再問一次。

注意階梯之間，藏有綠蘑菇怪

急著趕到沼地神殿的心情是可以理解的，不過請等一下。在叉路上徘徊著綠蘑菇怪，很巧妙地埋伏在通往沼地的路上，特別要注意階梯間的隱秘處，一不小心蘑菇怪就會出現，展開突擊。



▲下階梯時，要小心藏在階梯間的綠蘑菇怪。

在神殿前使用邪神石!!

走過容易受攻擊的一段路，小心通過一座橋，就到達了神殿。馬山村的人已經等在那裡，他們會教萊爾使用邪神石，在神殿前以道具使用的方式，牆壁即會自動現出入口。



▲進入右邊的洞窟，什麼都沒有發現。不過，這個洞窟以後將有其他作用。

進入真正的迷宮，嚇一大跳!!

8 沼地神殿

機關也好敵人也好都與過去不同，是正式的迷宮!!

進入沼地神殿的第一層樓，會大吃一驚。具有殺傷力的球擋住了萊爾的去路，還有怪物蘑菇怪和奧克士兵在徘徊，真想大叫：「哦！等一等！

怎麼和別人說的差那麼多！」。但嚴格說，此洞窟是遊戲中最易過關的。現在動作R.P.G.的特徵和迷宮遊戲的性格開始出現，只要不慌忙，花點時間攻擊，就能過關。如果急著進入迷宮，將會遭遇慘痛的教訓。



▲進入迷宮，傷人的鐵球已經等在那裡。



▲非靈巧地跳動前進不可。



▲如果沒有打倒蘑菇怪或奧克士兵，門就打不開。



▲爲了尋找迷宮鑰匙，要在迷宮附近多徘徊找一找。

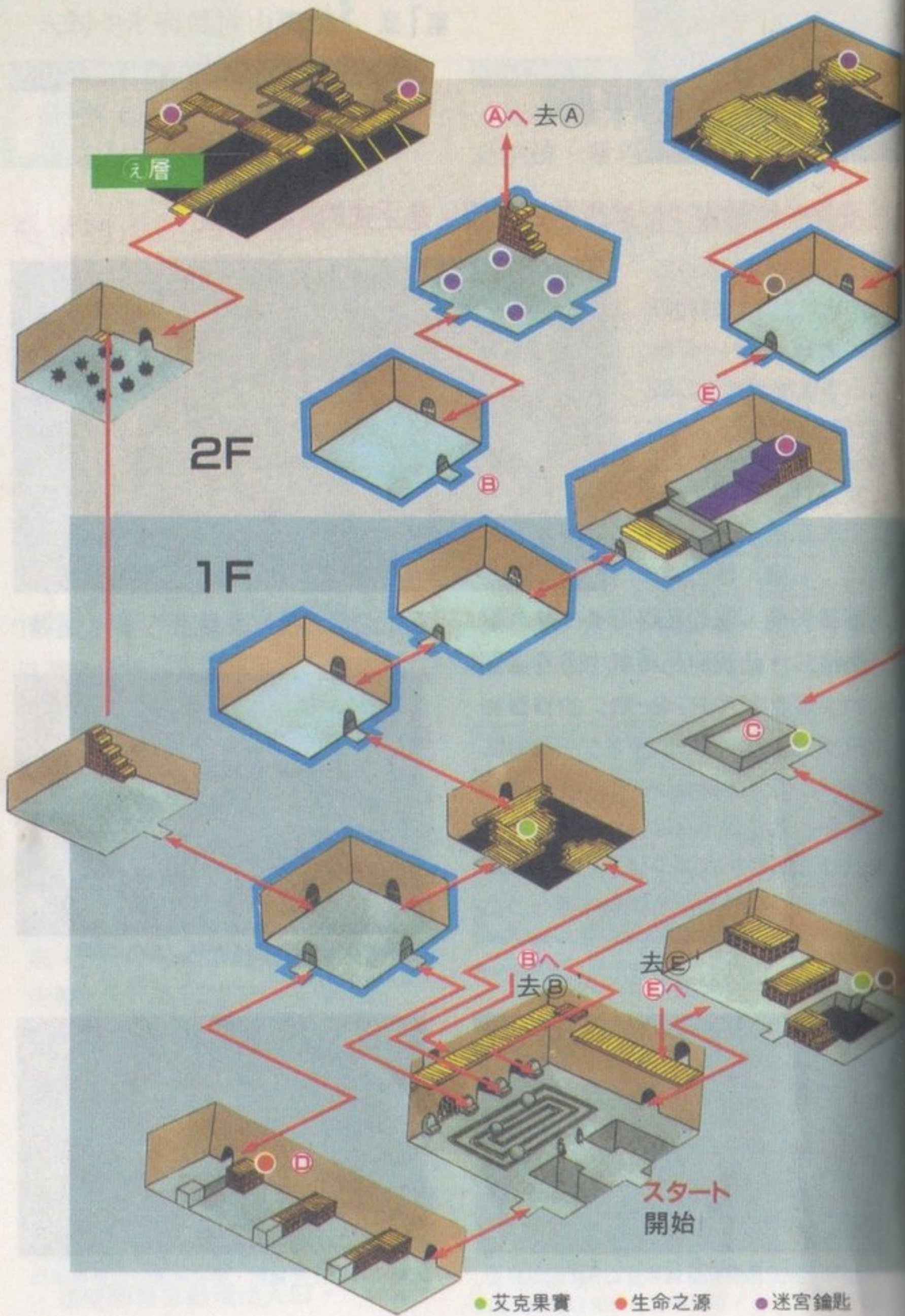

沼地神殿

寶箱裡有的東西	
艾克果實 <small>エケエケのみ</small>	3
生命之源 <small>いのちのもと</small>	2
迷宮鑰匙	4

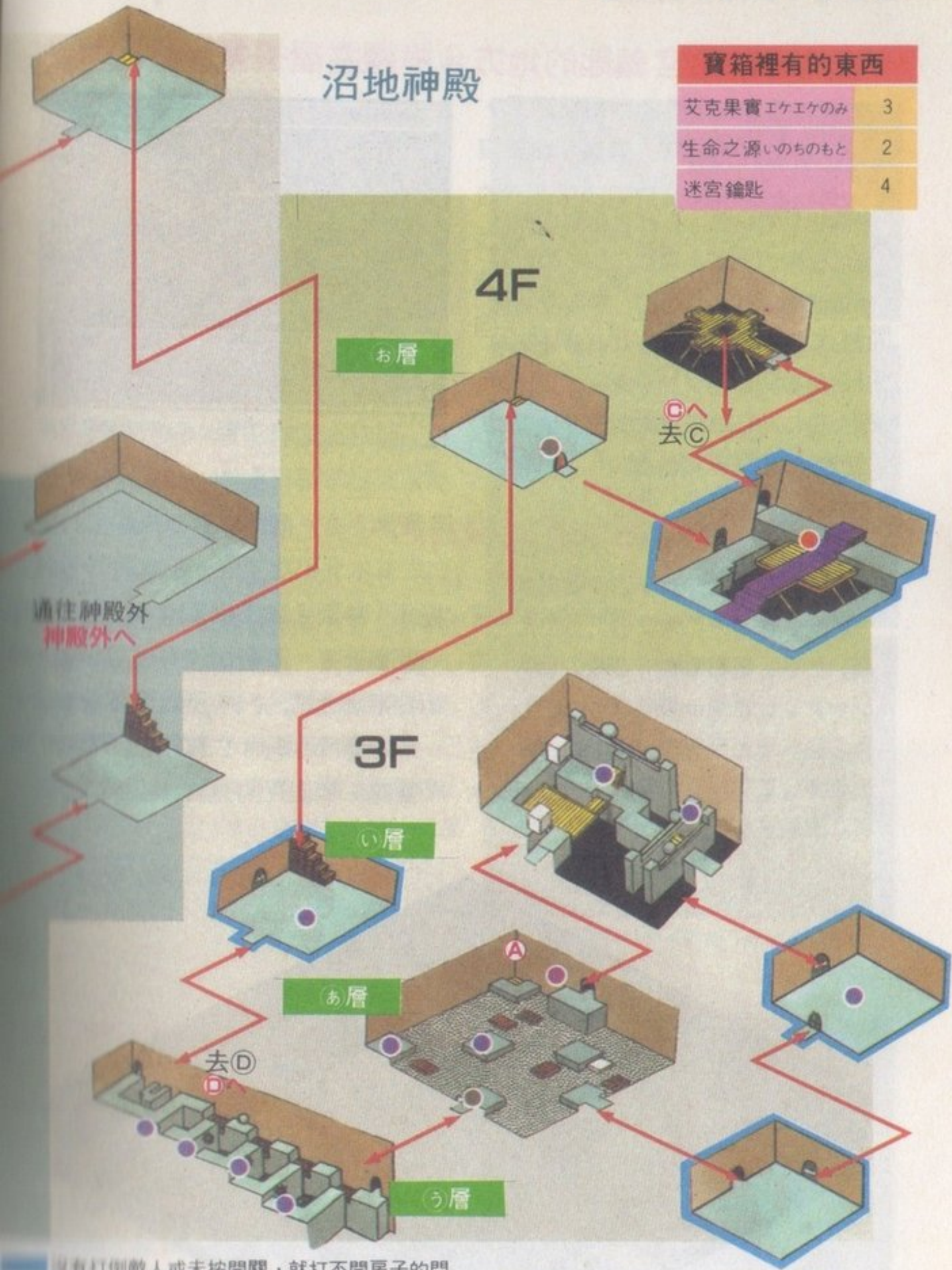

● 沒有打倒敵人或未按開關，就打不開房子的門
● 須使用迷宮鑰匙才能打開此門

一邊思考藏迷宮鑰匙的地方，一邊在屋子裡移動

沼地神殿是四層樓的中規模迷宮，沒有什麼困難的陷阱。但是，如果沒有迷宮鑰匙，就無法打開四扇迷宮的門，所以一定要想辦法取到迷宮鑰匙。請注意，不要急著想要以最短的時間解決，否則欲速則不達反會被送回入口，還有其他不同的惡作劇裝置。大致說來，只有㉓層和㉔層稍難，小心謹慎，應該能夠過關。



▲利用 P 56 的地圖，仔細想想如何取得迷宮鑰匙。

迷宮中重要的㉓層，要這樣通過!!

迷宮中最困難的是㉓層，到達㉓層，會出現兩張移動的木板 A、B，這個時候，要跳上木板，到中央島，按下島的開關，再跳上地圖上用黃綠色標示的地方，乘上木板 C，再換乘木

板 D，移到 E 處。這個時候，到目的地就很近了，不過，沒有迷宮鑰匙，却打不開迷宮的門，所以要再乘木板 F，經過 G 到 H，去取藏在㉔層的 ① 號寶箱，取出迷宮鑰匙。

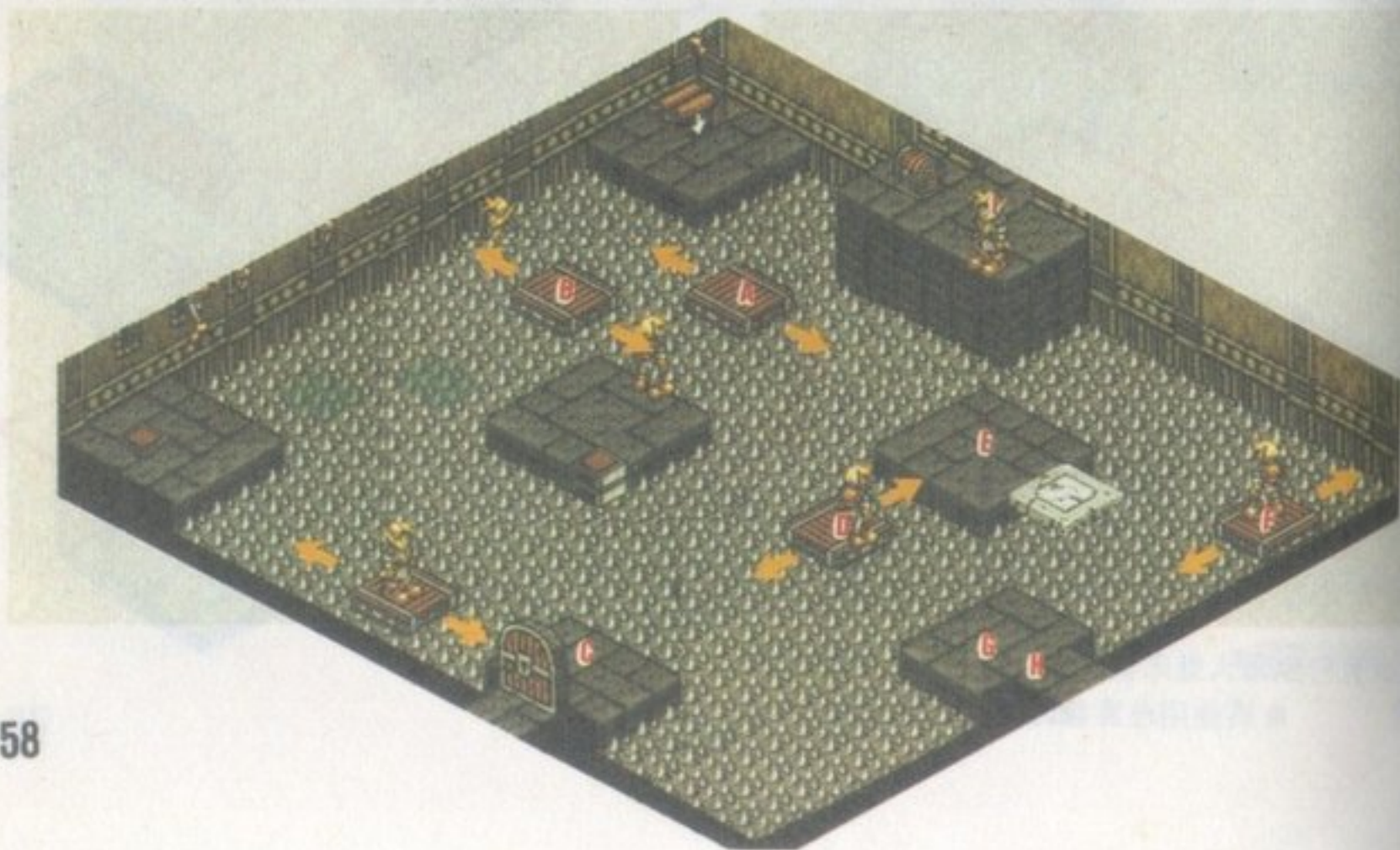

也有讓敵人去按開關的場合!!

在㉔層中央的開關要由敵人去按開關門打開的瞬間進入，如果將敵人全部打倒，就無法到㉕，若未在㉔層迷宮取得鑰匙，㉕層的門就打不開。斬殺敵人固然能獲得金幣，讓牠去按開關會更便利。



在㉕層要沈著過關

一進入㉕層，會有球左右移動，看起來挺嚇人的，其實只要掌握適當時機，跳過去就沒有問題。在㉕層深處放著兩個木箱，一定要用此木箱去按二個開關，開關啟動後，會有灰色的大岩石落下，擋住去路，無法前進。要按開關並不容易，因為兩個開關會有兩個球在移動，被球打到會受傷，所以請不慌忙地跳過這些球去按開關吧！

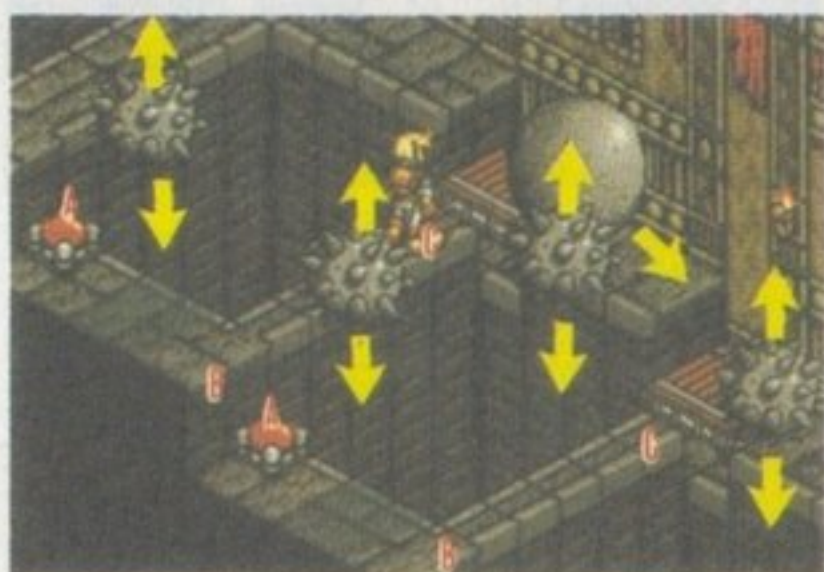

▲只要掌握球移動的時間性，應該很容易過關。

終於要向 首領奧克王挑戰!!

按下㉔層開關，弄到迷宮鑰匙，移動到四樓，打開門，進入次層樓，就會發現首領的屋子，這些傢伙只要掌握時機，就很容易打倒。救助法拉後，就趕緊離開神殿吧！



※「うわっ こ こんなどこまで!
おまえ なにやつじゃい
しんせいなきしきの さいちゆうに!

9 從格米村到馬山村去

救出法拉，回到格米村，村民不停地點頭表示「對不起」，村民說他們完全被奧克王(オークキング)操縱了。這個時候不要忽略了村長家的寶箱，裡面藏有生命之源，取得生命之源後，趕快回馬山村看看。

救出法拉要回馬山村，不然無法從懸崖塌的地方前進



救了法拉，可以得到紅寶石謝禮

和在格米村不同，萊爾一回到馬山村，就受到救命恩人式的歡迎，村長還贈送紅寶石(あかいのジュエル)作為謝禮，這是重要的解謎之鑰，沒有它，便無法修復格米村崩塌的懸崖。另外，敲叩馬山村石像的頭，會有寶箱出現。



崩塌的懸崖終於修好，冒險又要開始

得到紅寶石後，先到格米村看看。格米村人會幫忙修復懸崖。冒險再度展開，往後遇到的敵人會更強勁，要有心理準備。特別是紫獨眼怪，具有強烈的攻擊力。



10 到阿薩拉家去

此地能取得的生命之源數目

18

練習 3D 迷宮，包含到阿薩拉家去看看

從格米村一直走，就會走到往梅卡多(メルカトル)和呂麻(リュマ)的叉路上，途中有一條向右的小路，通向阿薩拉(アッサラ)家，但是要走到阿薩拉家，可要先經過重重難關。



◀ 依圖片箭頭方向跳即可，可是……。

在此將難關畫成透視圖!!

▶ 正面看去，呈現相當簡單的段差。但可不要學到其立體視差的欺騙



◀ 從正上面看，跳的方向一目瞭然。左邊的寶箱裡有生命之源。

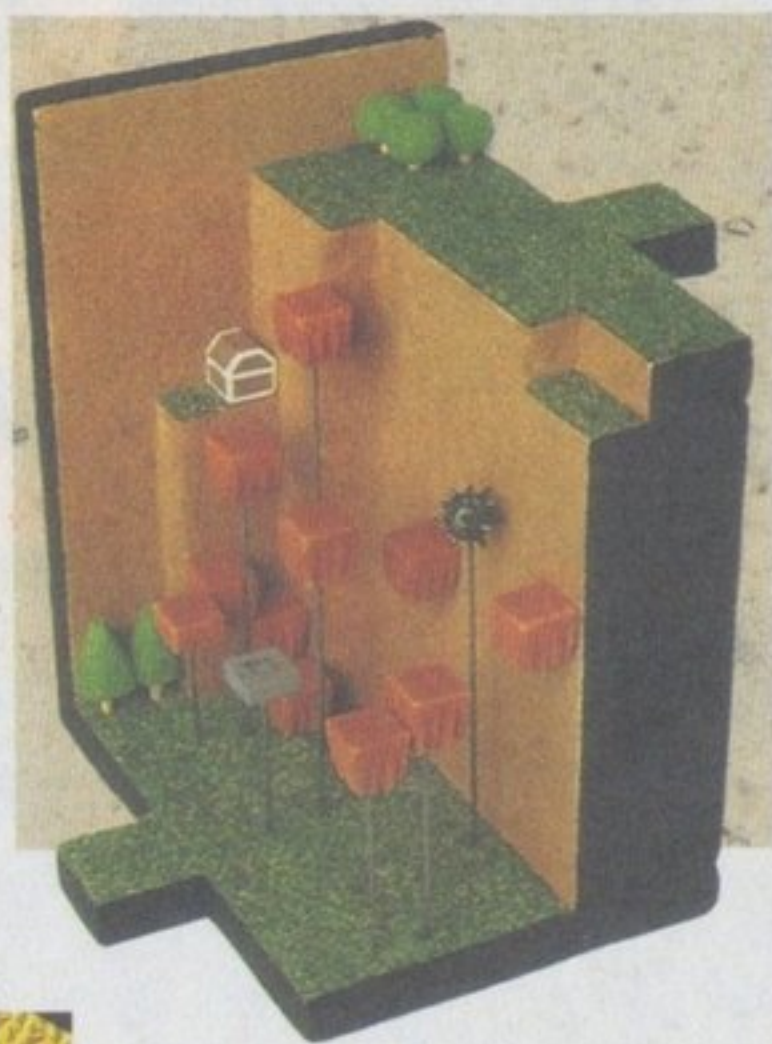

阿薩拉家



アッサラ「おぬしなら その剣のちがき
きっとわかるだろう・・・
たいせつに つかってくれ

▲ 到阿薩拉家與其交談，能得到重要情報，同時也能獲得能灌注有魔法的伊夫利特劍(イブリートソード)。辛苦總算有代價。

11 港都呂麻リュマ

此地能取得的生命之源數目 19

海上一片風光明媚的呂麻，會發生什麼事件呢？



盜賊團是否困擾著市民呢？

到達呂麻市，市民的樣子都很奇怪。道具店的主人不在，到村長家去也被當作討厭鬼。進入房子的旁邊，即可和傾聽村長說話的眾人見面。街上的市民好像被帶到盜賊團的地下指揮部。



※「えらいことを ぎいちまったぜ！」

在港都呂麻的都市					
場所	物品、目的	金幣之數	場所	物品、目的	金幣之數
教會	遊戲記錄	0	旅館	體力全部恢復	20
	解毒	10		艾克果實	15
	解咒	50	鳥的地圖	0	
	幻覺的治療	50	道具屋 (救出主人後)	解毒草	20
		生命之源		200	
		蓋亞像		200	
			金女神像	200	
			其他的東西	生命之源×2 通行證	



沒有解救市民就無法在道具店買東西

假如想趁道具店的主人不在拿走生命之源，那是沒有用的。總之，要去詢問村長，在窗外窺視的人說的話是否確實。這樣，村長會請求你去盜賊團的洞窟，救出市民。



層數雖然很多，但是，難關只有①、②、③、④ 4層。而且，這裡有恢復體力的女神像。要不慌不忙，沈著的攻略。

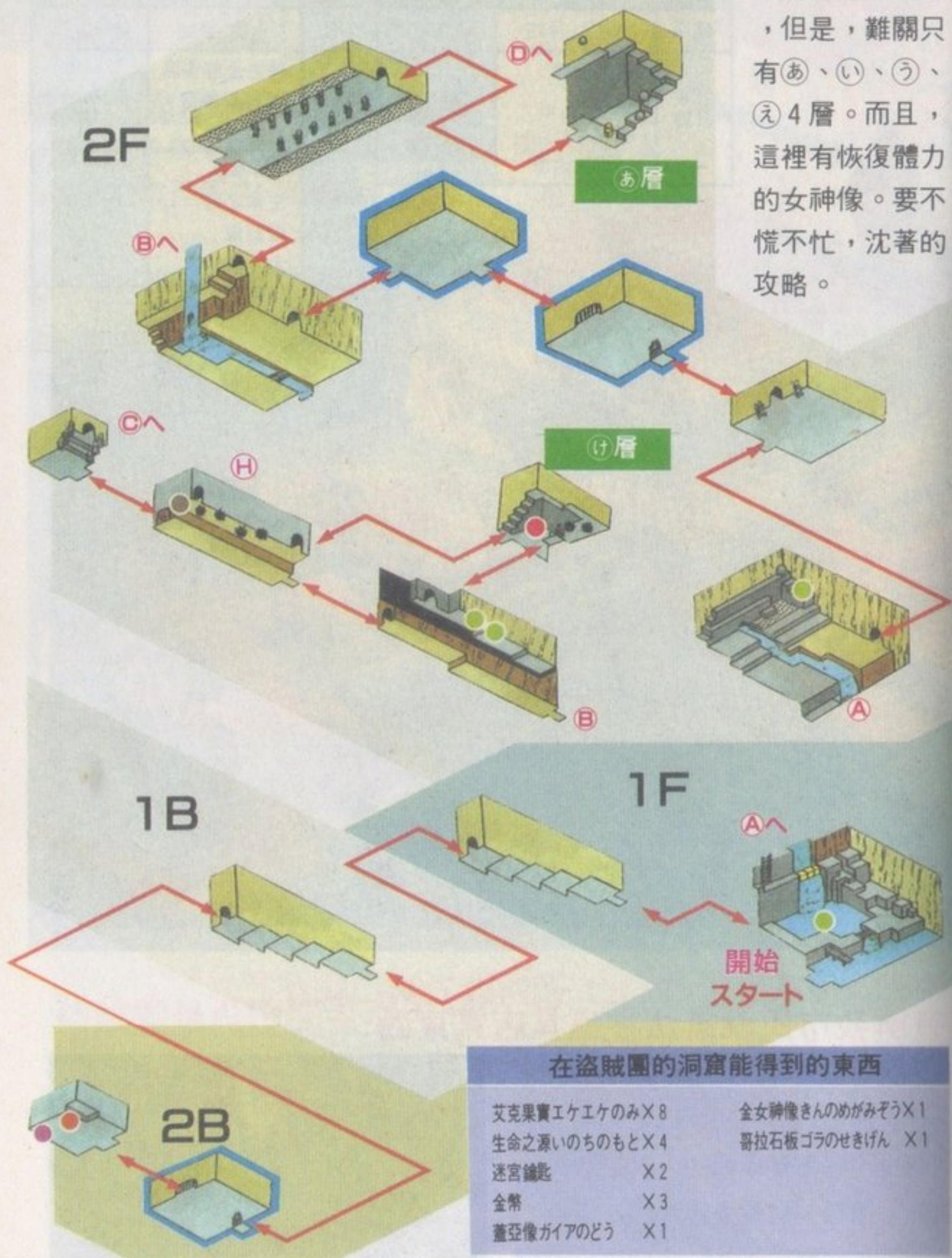

在盜賊團的洞窟能得到的東西

- | | |
|--------------|----------------|
| 艾克果實エケエケのみ×8 | 全女神像さんのめがみぞう×1 |
| 生命之源いのちのもと×4 | 哥拉石板ゴラのせきげん×1 |
| 迷宮鑰匙×2 | |
| 金幣×3 | |
| 蓋亞像ガイアのどう×1 | |

● 艾克果實、金女神像、蓋亞像 ● 生命之源

第1章 從馬山村到梅卡多城去

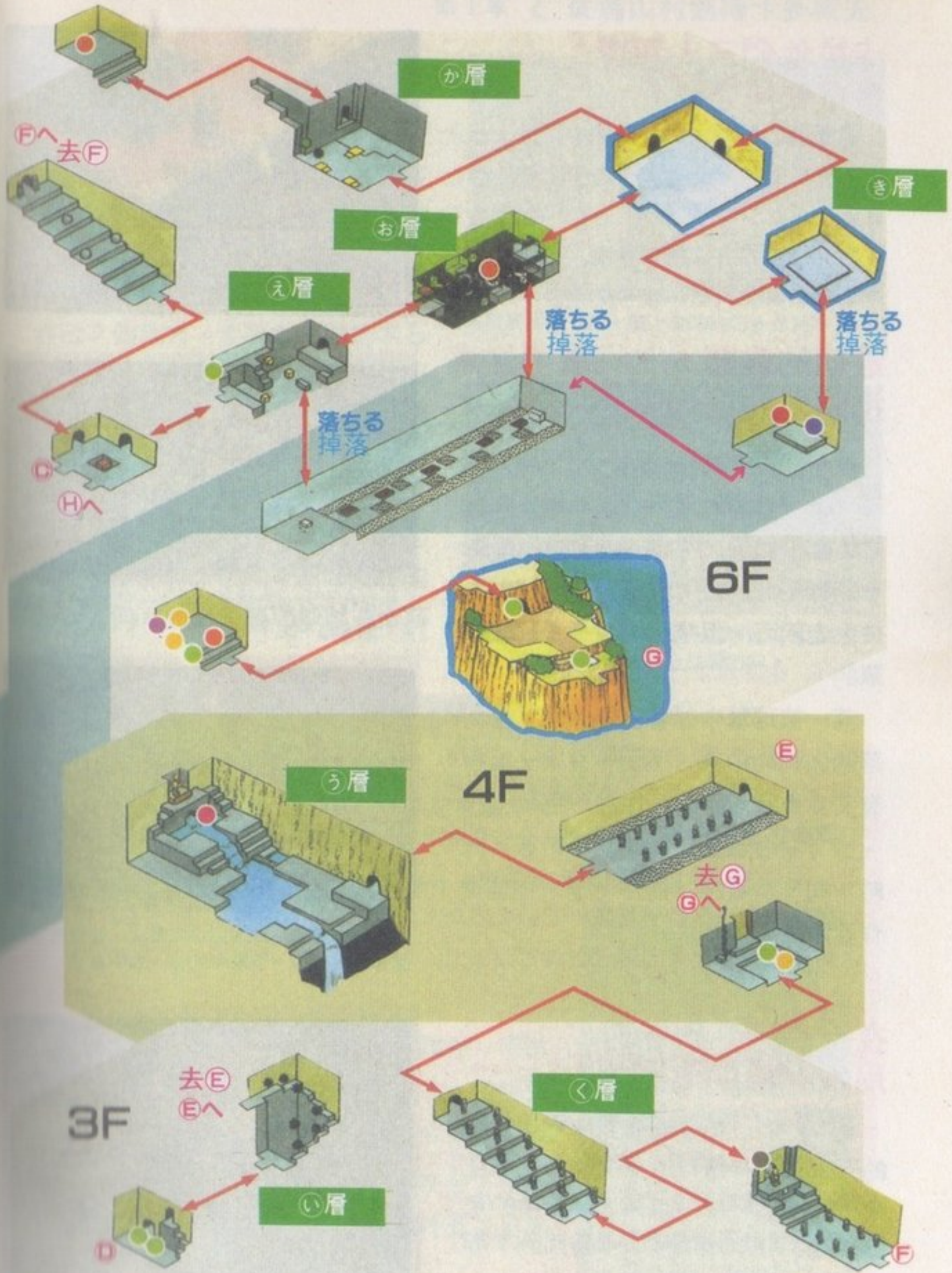

- 迷宮鑰匙、解謎之鑰
- 開關
- 用迷宮鑰匙打開門
- 女神像
- 金幣
- 不打倒敵人就無法打開門

卡拉他們三人幫還 是很奇怪嗎？

邁向盜賊團洞窟的途中會發生一點小事件。想搭乘竹筏時，卡拉他們三人幫會在海的那邊登場。但是，隨即又流往海的那邊去。

最初的難關㉑、㉒層要注意 控制器的操作！！

最初的地點是㉑層。如果要去那裡，必須先通過難關㉑、㉒層。在㉑層的細長樓梯，樓梯的左右會有2個球滾過來。通常，只要看準時機閃躲往上走即可，但是，這並不是那麼簡單的。

萬一被球擊中就會受傷，而且會掉落舖滿刺的中央。然而，在次一層樓有艾克果實，不過，從那一層往上走，會有左右滾動的鐵球在等待著。此時，同樣要看準時機往上走，一旦操作錯誤就會掉下去。

在㉓層， 用女神像恢復體力……

通過難關以後，即會到達有女神像的㉓層。女神像可以恢復體力，而且，按這個女神像，有堵住洞窟中的水的功能。將水堵住後，不妨回到下面去看看。



▲對鐵球要左右閃躲或跳過去。倘若要勉強過去，即會掉下去。

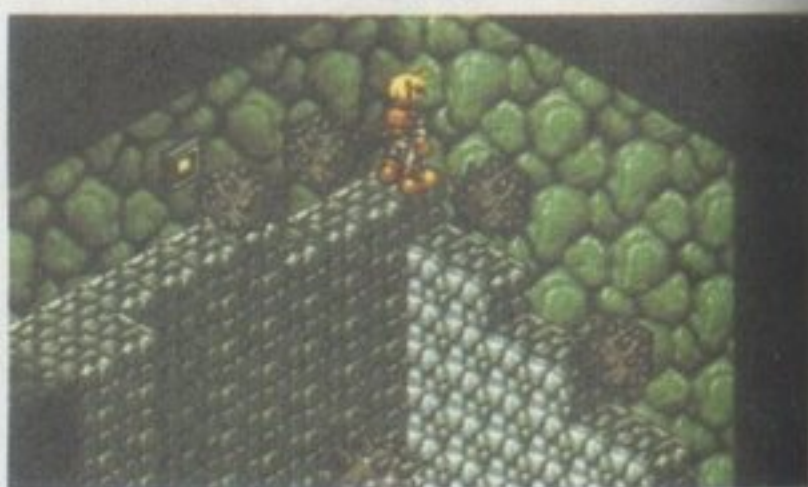

▲直到會動的鐵球滾到中央為止，都要先在前面等待再上去。被擊中的話，會倒栽葱。



攻略㉔、㉕層是這個迷宮的重點!!

把水堵住，即可由2 B水中出現的通路，前往最裡面的屋子取得迷宮鑰匙。從2 F通過㉔再回到㉕，那麼，第二難關的㉔、㉕層就會登場。

在這2個地方，要騎乘會動的岩石到內部去，萬一弄錯騎乘岩石的地方或跳躍的方向便會掉下去。在㉔層最初的岩石上要改變為左方向，然後跳到中央的樓梯，再跳到中央的樓梯，再跳到前面2個岩石到裡面去，有的岩石一踩即會掉下去，千萬不要弄錯跳躍的方向。總之，要巧妙越過寶箱到裡面去。



▲不要弄錯方向，騎上會動的岩石是重點。



▲躲開會上下活動的鐵球，慎重越過有寶箱的中央，在會掉落的岩石上改變方向。

萊爾：戰鬥建議

這個遊戲，和敵人作戰是有一點竅門的。一採取進攻戰，即會遭受敵人的攻擊而受傷。所以，要看準時機，等敵人進來時再攻擊。

作戰要經常背對著牆壁

和敵人的戰鬥法是，把敵人逼到牆壁，等敵人無法動彈時，再專心的斬殺。還有，要經常背向牆壁等，讓敵人只能從一個方向來，然後應戰。在障礙物多的地方作戰，根本無法揮劍，只會發出「鏘鏘」的聲音。發出這種聲音便無法斬殺敵人。



在㊦層要用萊爾的身體去擋球

㊦層。從這一層的左側往裡面的那一層去，可以取得生命之源。但是，地板上舖滿了刺，而且，要進入內部的入口，在比萊爾的頭更高的地方。

首先，讓從裡面滾出來的鐵球與球球過去。這2個球即會滾到帶刺的地板去。不久，球又會沿著左邊的牆壁回來。萊爾要用身體去擋球，然後騎上球，移動到帶刺地板進入內部的屋子。



過去，再等到這個球回來。

▶滾回來的球，要在其滾回去時跳上去。

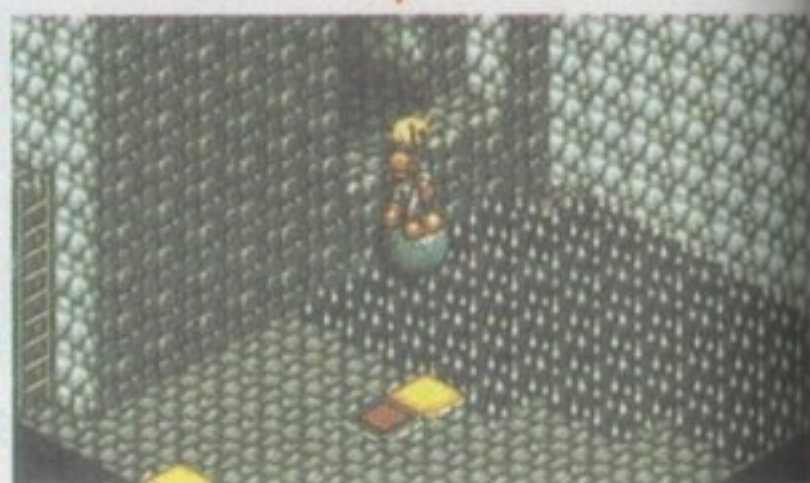

打倒㊧層的中首領，掉下去的話……

通過難關㊥層，進入㊧層，有中首領在等待著。一進入這個屋子，只要不斷地斬殺，即可簡單打倒。將首領打倒後，會掉落到下一層。這裡即有迷宮鑰匙。



▲對中首領，要一直斬殺到他倒下為止。打倒他後，可以取得金幣嗎？

在㊨層要斬顏色不同的石像!!

取得迷宮鑰匙以後，在由㊦進入的屋子使用鑰匙，前往㊨層。這個屋子的石像有開關的功能。要斬殺顏色不同的石像。門應該會打開。



▲這裡的石像還不會來襲。要沈著的斬殺灰色的石像。

由藤蔓登上去，和盜賊團的首領對決！

在④層之後有間放有2個寶箱的屋子。用在屋子左邊的繩子往上爬，盜賊團的首領會在那裡等待。一上去，首領便會來襲。而且，除非將首領打倒，否則就無法下來，所以，要先確認艾克果實是否充裕再上去。

首領雖然比中首領強，但是，還沒有到會令人哭泣那麼強。戰法和中首領相同。打倒首領，到內部的屋子去，村長們就會回村子。這個屋子的寶箱中有哥拉石板（ゴラのせきばん）。取得後，會發生一點事件。



◀這個迷宮的機關反而比首領的厲害度更難渡過。

▶石板被拿去時，萊爾好像抓住了球。



不拿也可以，但……

④層的機關會令人的神經錯亂！！

在④層按開關後，須得在一定的時間內登上樓梯，並閃躲鐵球到隣層去。重點是，當左右滾動的鐵球來到右端時，要以跳躍方式去按開關後，接下不要直接垂直降到地面上，要直接就移到樓梯的右端上。在樓梯上也要以跳躍的方式迅速登爬上去，那麼，機差也剛剛好能跳過去。（當然了，犧牲一點體力硬衝擠過去亦可）

▶被鐵球擊中，體力由0復活時，有通過門的方法……。



◀雖然這麼辛苦，卻沒有什麼了不起的寶物？

要去梅卡多以前，先到托連特樹那裡

走出呂麻市，要順路前往托連特樹那裡，此後，會有幫助你冒險的貴人出現。

●在梅卡多、呂麻、格米的交叉點

在呂麻市從村長那取得通行證（つうこうしょう）以後，即可進入梅卡多鎮。但是，在那裡要等一等!!不要馬上到目的地去，應該先到別的地方看一看？

從格米村要到呂麻的途中有一三叉路。在那個附近，有一顆異常高大的樹，你發現了嗎？

對了，那就是托連特（トレント）樹。一進入，即會聽到「嗚…嗚…」的哭聲。它似乎在訴說著什麼，可是那個時候還不能交談。待取得通行證以後解謎之鑰才告開啓，要毫不猶豫的到那邊看看。會發生一件便利的事件。



◀以告示牌做為目標。來到這裡的話，不妨到格米村那裡看看。



這棵樹是什麼樹，是令人不放心的樹

●好像身體中有怪物在胡鬧!?

解決前項事情來到托連特樹（母樹），即會聽到哭泣聲。好像肚子中的怪物在作怪。簡直痛的令人無法忍受。在這裡，要問一問托連特的願望。要由口中進入，消滅元凶的怪物。這個事件過關的話，往後冒險就會很輕鬆了。



▲進入這棵特別高大的樹裡面，會聽到這樣的哭訴。從口中進去，即是迷宮。

12 托連特樹

トレントのき

第1章 從馬山村到梅卡多城去

此地能取得的生命之源數目 25

一樓合計有 8 層的迷宮。要毫不考慮往最上層前進

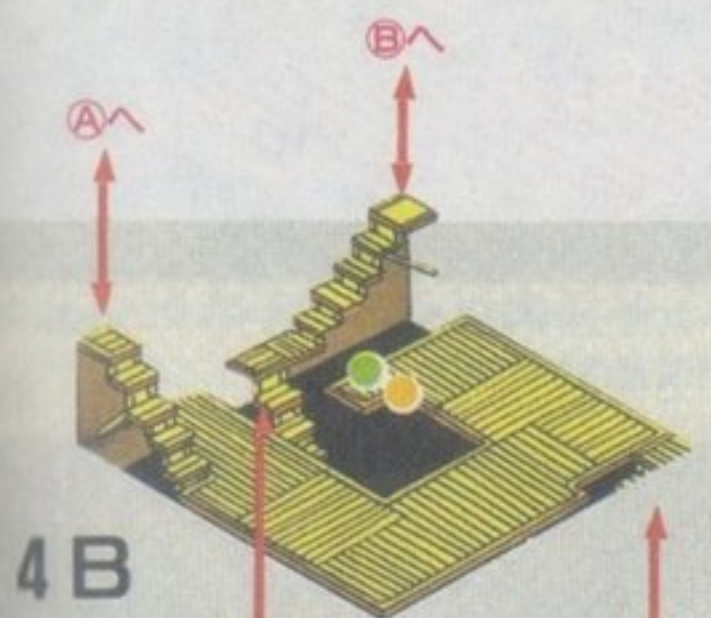

4 B

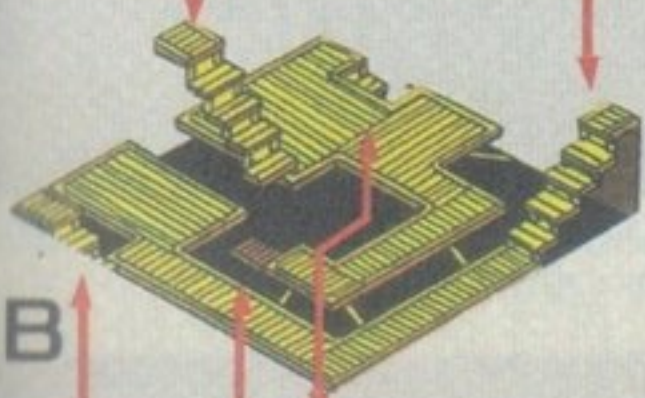

5 B

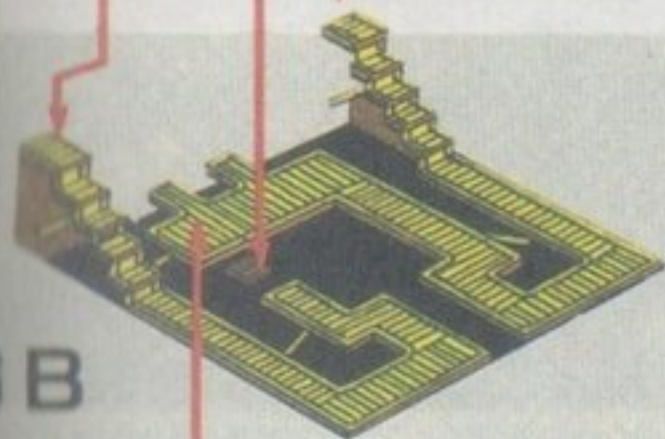

6 B

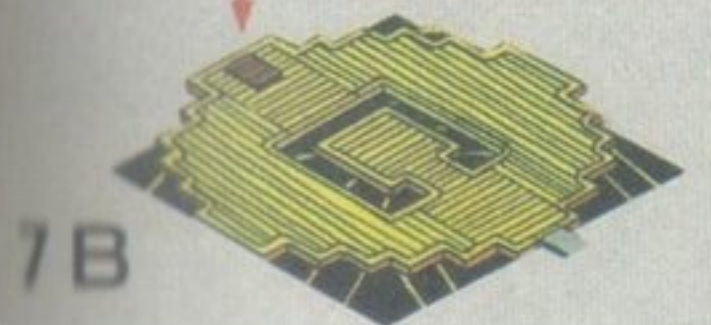

7 B

● 生命之源 ● 金幣 ● 開關 ● 蓋亞像

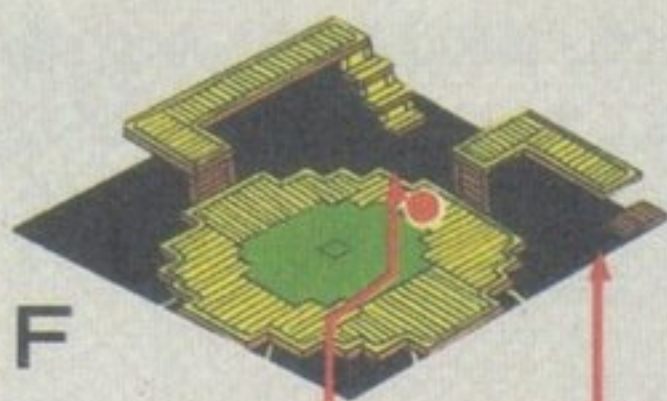

1 F

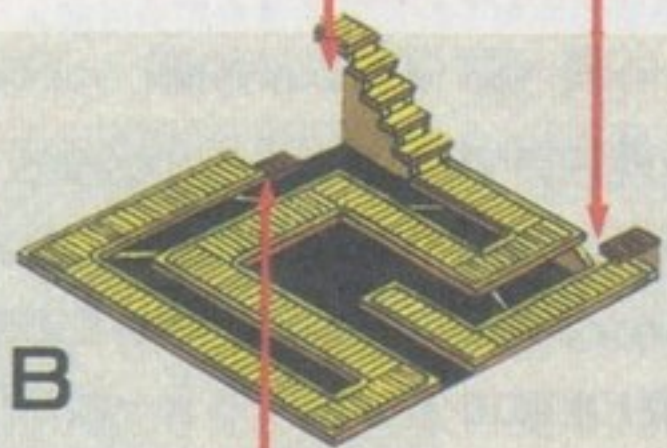

1 B

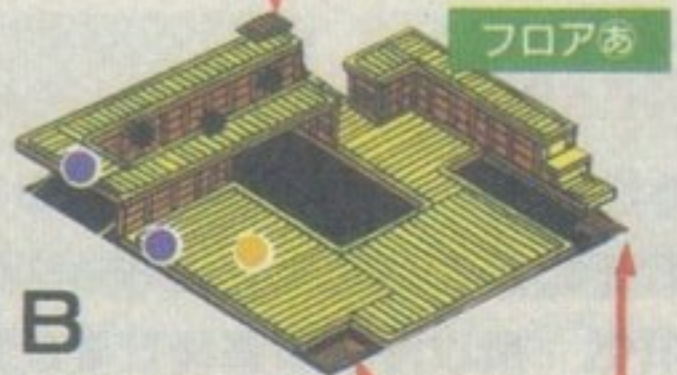

2 B

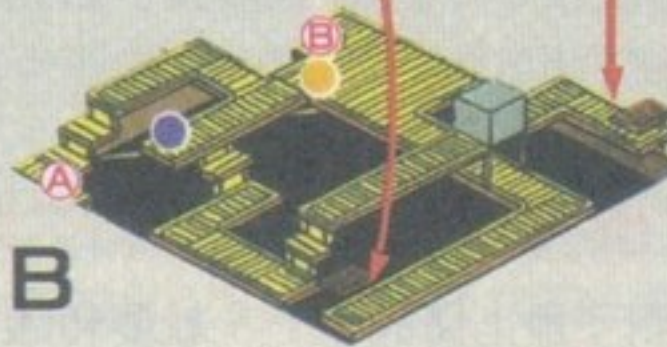

3 B

寶箱內的東西

生命之源いのちのもと	1
金幣	2

不理霧狀幽靈怪物

任何一層都有霧狀幽靈出現，即使打倒了靈魂屍骸，只要畫面一捲就會再度復活。首要，還是非先打倒元兇不可，所以不要理霧狀幽靈，趕快到1 F去。

步行時別被球打到

③層，雖很想去按開關，但頭上的斜坡會有針刺球掉下來。不幸被碰到，會像被拋般又重回立足點內側。小心鑽過球與球間前進。若掉落內側就非要再次回到3 B重來。

按了開關就衝刺

按了於3 B的開關，進路就會形成一立足場便可前進。因只有一定時間內有效，所以按了開關後就要趕緊衝刺前進，但腳邊有霧狀幽靈徘徊干擾，故想趕路很難，最好事先打倒霧狀幽靈再按開關。

打倒首領怪物

到了最上層的1 F，就要和鐵甲武士面臨作戰。因不是很強，所以把他逼到牆邊去即可打倒，把他打倒後解謎之鑰又解決一樣了！往後便能在樹與樹間來來去去。



▲一直冒出的霧狀幽靈，即使有HP可理睬牠，但還是儘快前進吧！



▲到這裡就大約安全了。爲了避免掉進立足點內側，要看準球所掉下來的時間。



▲按開關就會形成立足場。這個礙手礙腳的霧狀幽靈可以不要理牠，或是一開始就把牠打倒。



▲打倒怪物的瞬間，托連特會發出很舒暢的聲音。然後能領到很好的謝禮。

打倒鐵甲武士後，就能在子樹間來來去去！！

托連特的最好謝禮是什麼呢？他的子樹們是由相對應的兩棵樹相連，也就是可從A子樹到A子樹，B子樹到B子樹...就這樣，子樹在梅卡多島到處都有生長，因此在此島的各地方就能自由自在的來來去去。這樣方便了許多，因為有很長的路程可以不受怪物傷害，就只有利用這個方法。



▲聽說托連特會告訴每棵子樹有關萊爾的事，所以隨時都可以來來去去。



◀在萊爾背後稍大一點的樹就是托連特子樹，從現在起在這島上到處都能看到。

●有五個地方可以來去自如

子樹共十棵，也就是有五處能來去自如。子樹的對應表如下，要好好利用，能讓冒險輕鬆些。



▲從梅卡多市的出口(西門)的第二個原野↔山岳地帶的入口。



▲梅卡多、呂麻、格米的三叉路↔馬山村出來的原野。

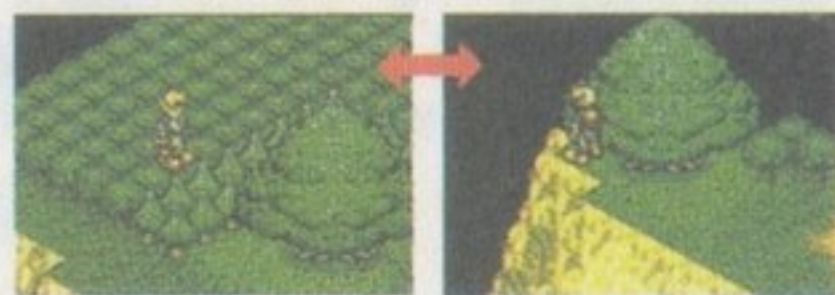

▲在湖濱神殿南側的托連特子樹↔湖濱神殿北側的子樹。



▲梅卡多市的入口(東門)↔巴拉鎮入口。



▲綠色迷宮的入口(南)↔綠色迷宮的出口(北：有太陽石的地方)。

第2章

梅卡多(メルカトル) 與其周圍

來到梅卡多後，對於遊戲的操作方法應該也有了相當程度的進步；然而敵人的強度與防禦力也同樣會有所提升。在梅卡多的周圍，要特別注意的敵人，大致有會發動刺擊攻擊的白骷髏怪(スケルトン)(米耳塔的附近⑦)；在綠色迷宮的周圍，忽隱忽現，且不時發動火焰攻擊的綠死神怪(ハングマン)，以及有毒的紅蘑菇怪(ラフリップス)等等。雖然在打倒怪物之後可以獲得一些金幣，但還是要多加注意才好，假若遭到敵人攻擊而失去生命，遊戲也就終止了。

在芙萊蒂的故鄉 可任意拿取艾克果實

在梅卡多，税金十分的高昂，因此寶物都得加倍計算；然而，還是有好消息的。從原野③往左邊進入，就到了芙萊蒂的故鄉，自④進入後，要拿多少艾克果實，都不成問題。



通往巴拉鎮

(因為懸崖崩塌，所以走不過去)



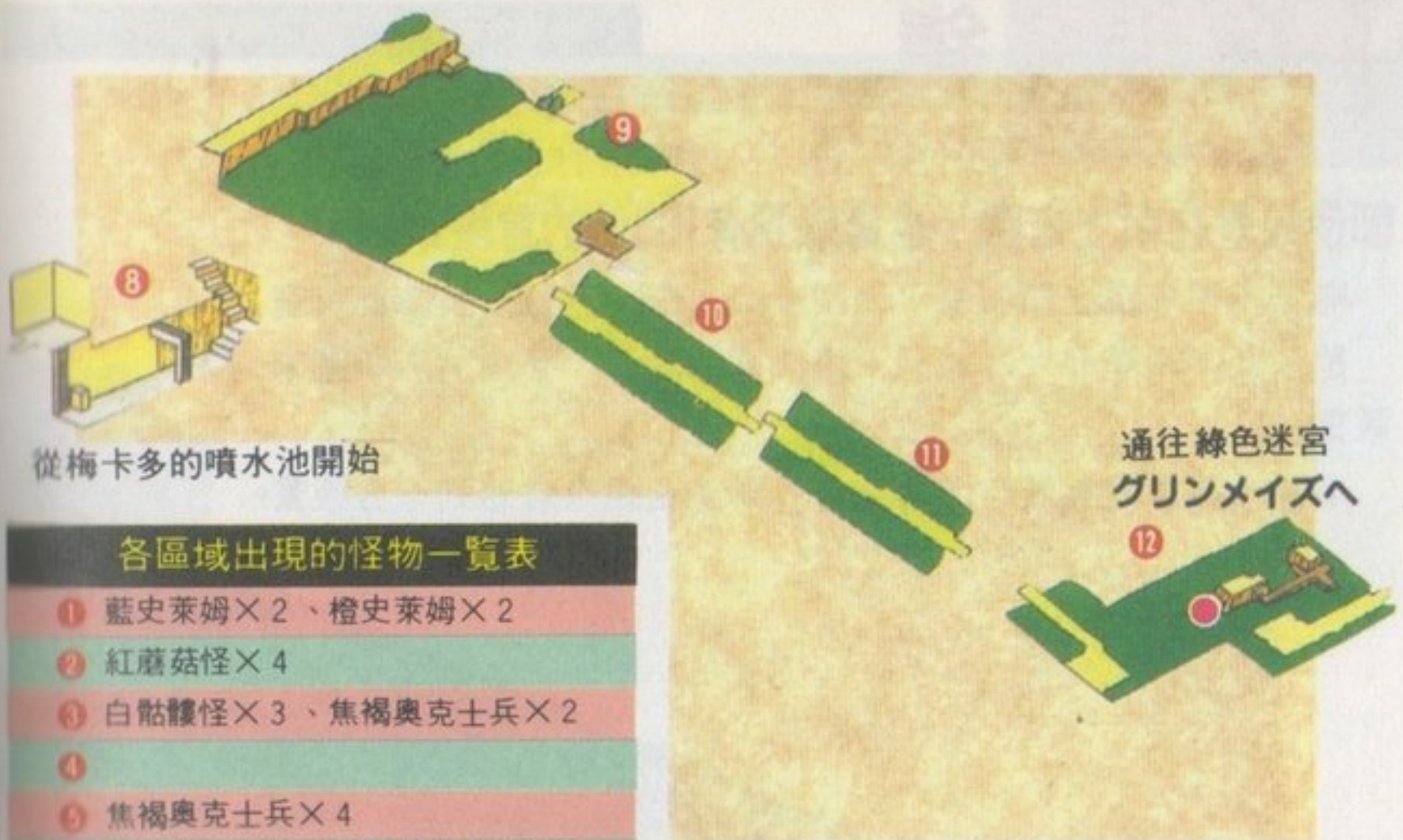

各區域出現的怪物一覽表

- ① 藍史萊姆×2、橙史萊姆×2
- ② 紅蘑菇怪×4
- ③ 白骷髏怪×3、焦褐奧克士兵×2
- ④
- ⑤ 焦褐奧克士兵×4
- ⑥ 焦褐奧克士兵×2、紅蘑菇怪×3
- ⑦ 白骷髏怪×3
- ⑧
- ⑨
- ⑩ 焦褐奧克士兵×2、白漫遊幽靈×4
- ⑪ 紅史萊姆怪×2、綠死神怪×1
- ⑫ 綠死神怪×2
- ⑬ 橙史萊姆×4、白漫遊幽靈×1
- ⑭ 褐獨眼怪×1、綠死神怪×2
- ⑮
- ⑯ 白骷髏怪×2、黃史萊姆×1
白漫遊幽靈×2
- ⑰ 黃史萊姆×2、焦褐奧克士兵×3
- ⑱
- ⑲

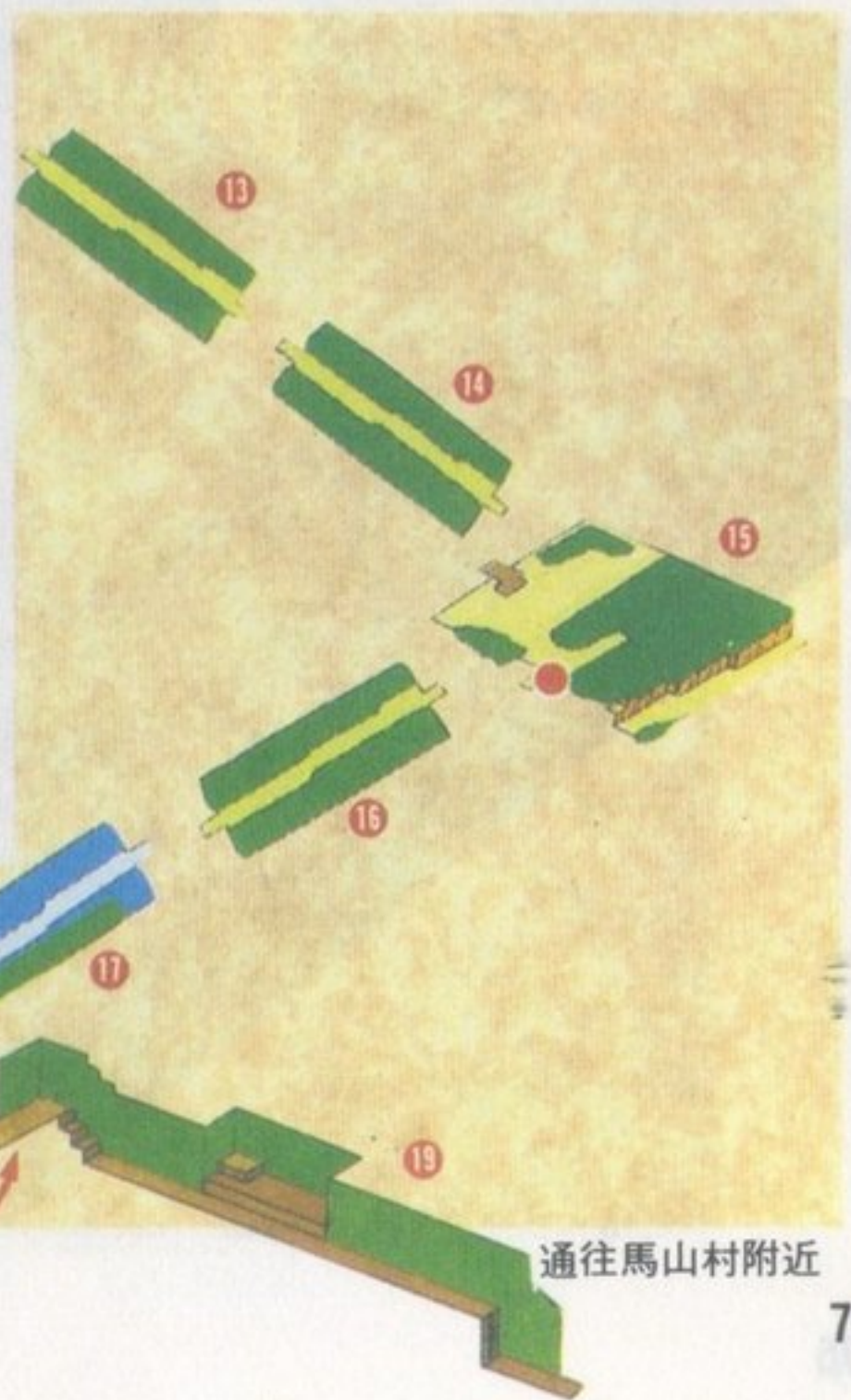

1 梅卡多鎮

メルカトル

此地能取得的生命之源數目 27

終於到達了規模最大的梅卡多鎮!!

即使只是在街上走路，也會感到有100倍的冒險樂趣

梅卡多鎮分成2個市區，一個港口，梅卡多城以及2個裏庭，是遊戲中規模最大的城鎮。這個城鎮的美，必須用透視圖來觀賞。

事件之謎是遊戲最有趣的部分，即使走路也會感到十分興奮。



在梅卡多鎮的物品

場所	物品・目的	金幣之數	場所	物品・目的	金幣之數
旅館	體力全回復	40	教會	遊戲記錄	0
	島的地圖	0		解毒	10
道具店 鐘琴要和 公主見面 後才會出現	艾克果實(エケエケのみ)	22		解咒	50
	解毒草(どくけしそう)	30		幻覺治療	50
	蓋亞像(ガイアのぞう)	300	綠豌豆 的店	?	?
	全女神像(まんのめがみずら)	300	隱藏的 寶物	生命之源×2	
	鋼護胸(スチールプレスト)	480			
鐘琴(チャイム)	750				
港的店	艾克果實(エケエケのみ)	11			

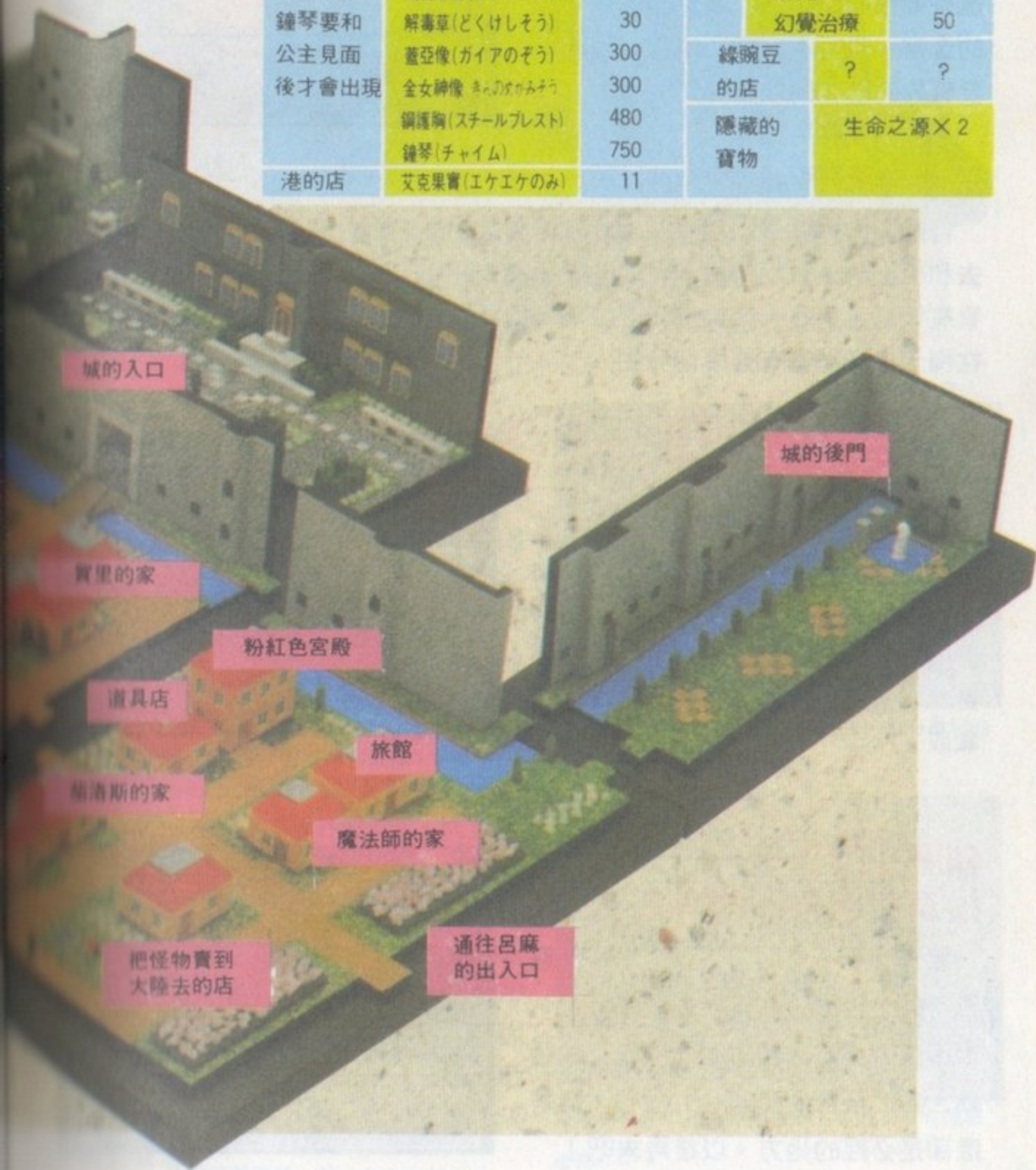

拿通行證去賄賂守衛

到達梅卡多後，門口會有二個守衛，想要進去，除了給他看通行證，他還會要求賄賂，然而就算給他 200 枚的金幣，也得不到機密情報。因此不要輕易的答應賄賂。



散步時順便拜訪大街

自進入梅卡多鎮到進入城中為止，發生的事件不會有順序之別。因此可以去和街上的人說話，或和家裏的人說話，總之，可以在梅卡多繞一圈看看，看有什麼人存在。如果覺得遊戲沒什麼意思，也可以一直待在梅卡多。可見在梅卡多必然會有些事情發生。

① 此地道具店所賣的東西，比其他城鎮的價格昂貴

「加 2 倍、3 倍是應該的～」不要被道具店的老板所騙，在這裏賣的寶物，比其他都市賣的昂貴，對於貧窮的冒險者而言，即使一枚金幣也十分寶貴。而艾克果實可以到芙萊蒂的故鄉拿取。



▲旅館、道具店都很貴。梅卡多的店是黑店！！把錢還我！！

② 魔法師婆婆扮演美容整形的角色？

魔法師婆婆使用魔法讓中年婦女重獲年輕，也讓小孩子可以變成大人，但因美容整形的後遺症而引起社會騷動。雖然後遺症問題令人擔心，但是這卻是必經的地方。以後再來吧！



▲古往今來的女性，都夢想美貌？

梅卡多鎮 其一



③ 不進入粉紅色宮殿，此遊戲就無法繼續進行

在梅卡多的冒險要繼續前進，就得進入梅卡多城中會見公爵。而掌握進城的關鍵，是城中的頓梅爾（ドンメル）將軍。爲了會見他，非得進入粉紅色宮殿（ピンクパレス）不可。又爲了進入粉紅色宮殿，就必須和城的守衛以及粉紅色宮殿的人交談，而後，在魔法師婆婆的家和他講話，再來都市東邊的一座噴水池後面和一個女子交談後，謎底就揭曉了！這時頓梅爾將軍出現在城的後門。跟在將軍後面後面，正想進入粉紅色宮殿時，卻遭到阻止。此時，可以請魔法師把你變成大人後再去試試！而進入粉紅色宮殿，又會發生什麼事呢？就讓你親眼去看看吧！



▲粉紅色宮殿只有大人才能進去，是會員制的××××。有大人的味道喔。



▲這是遊戲中最奇怪的事情，萊爾又沒有領取金幣……。

打倒怪物賀里50人，就能領到超薄內褲？

在①向賀里(ホーリー)挑戰，他就會變成怪物攻擊過來，若能打倒50人，就能得到超薄內褲。因為是用體力1來作戰的，故若能取得蓋亞劍(ガイアのけん)，戰時就能較輕鬆了。



病倒的道具店主人 等一下會給你採購證

因不遠處開了一家賣得較便宜的道具店，使得此道具店②的主人因而病倒，所以他想改變生意。在船隻一進港到這裏來時，就會發給採購證。而這裏將改開成一家像藥店似奇怪的店。



綠豌豆之家 有生命之源……

在③綠豌豆之家坡道上放置球，就能領得賞金，然而在櫃臺處的寶箱裏有生命之源。騎上球後，就可以越過櫃臺，得到生命之源。此後在店前遇到有人要錢，都可以給他。



現在有兩處謎樣的場所

在遊戲進行後，梅卡多就會發生種種的事件。在水井中有謎的存在，而④則是個會令人感到寒氣逼人的謎屋。梅卡多就是這般多謎。因為必須來梅卡多的次數很多，因此必須有充分的調查，如此，你將會發現許多有趣的事情。



梅卡多市 其二



整理甕子的老婆婆雖然吝嗇……

① 有一個要人家幫忙的整理甕子老婆婆。爬上了2樓後，就可以看到7個散亂的甕子，首先用甕子墊腳，將4個甕子放在右上方的櫃子上面，接著再放2個在睡床旁邊，在右下方的櫃子再放一個，這樣就完成了。完畢之後，老婆婆會拿出一枚金幣做為謝禮；如果整理三次，她就會以生命之源做為謝禮。要整理甕子之前，須先走出去和老婆婆交談才行。



◀ 此甕子的整理法，在遊戲中期以後，十分有用。



2 梅卡多城內

此地能取得的生命之源數目 28

離開了有戀母情節之御用商人的粉紅宮殿，到達梅卡多城

城內這麼寬，但遊戲一進行就更……

掌握頓梅爾(ドンメル)將軍的弱點。萊爾才能進入城內。在進城觀見公爵後要開晚餐會。在晚餐會之前先去會見頓梅爾，再看看有卡拉(カーラ)入浴的畫面，或是到城內去觀光。

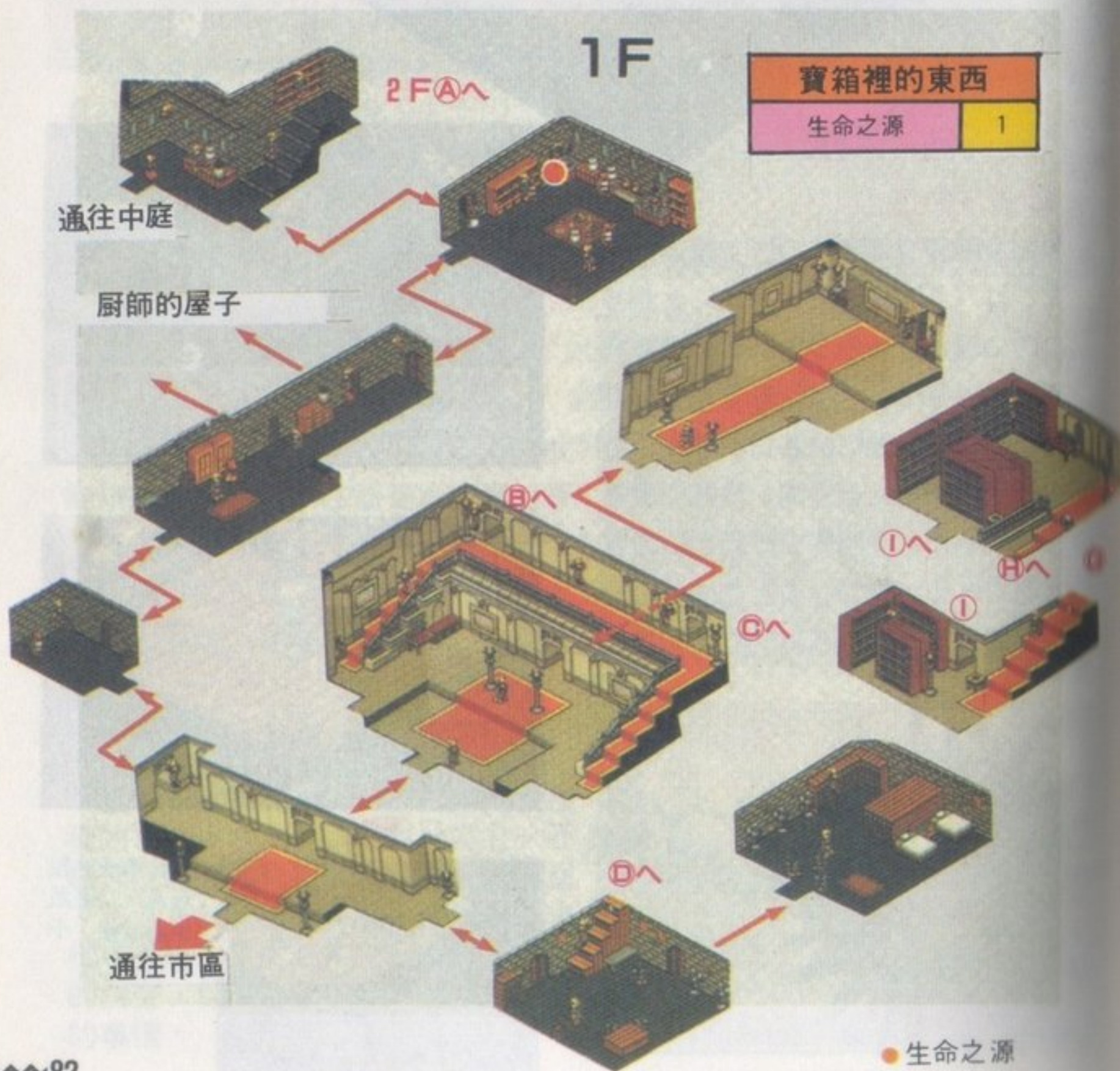

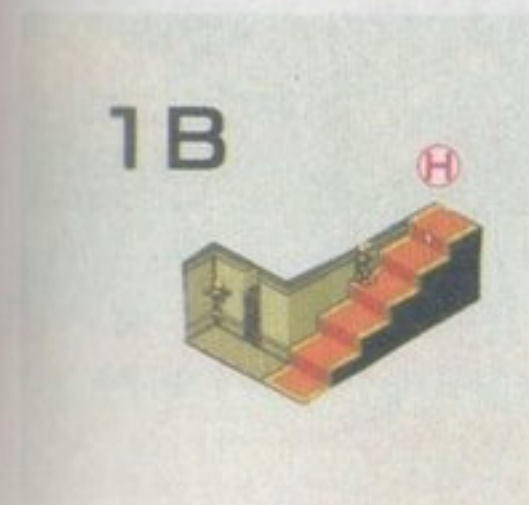
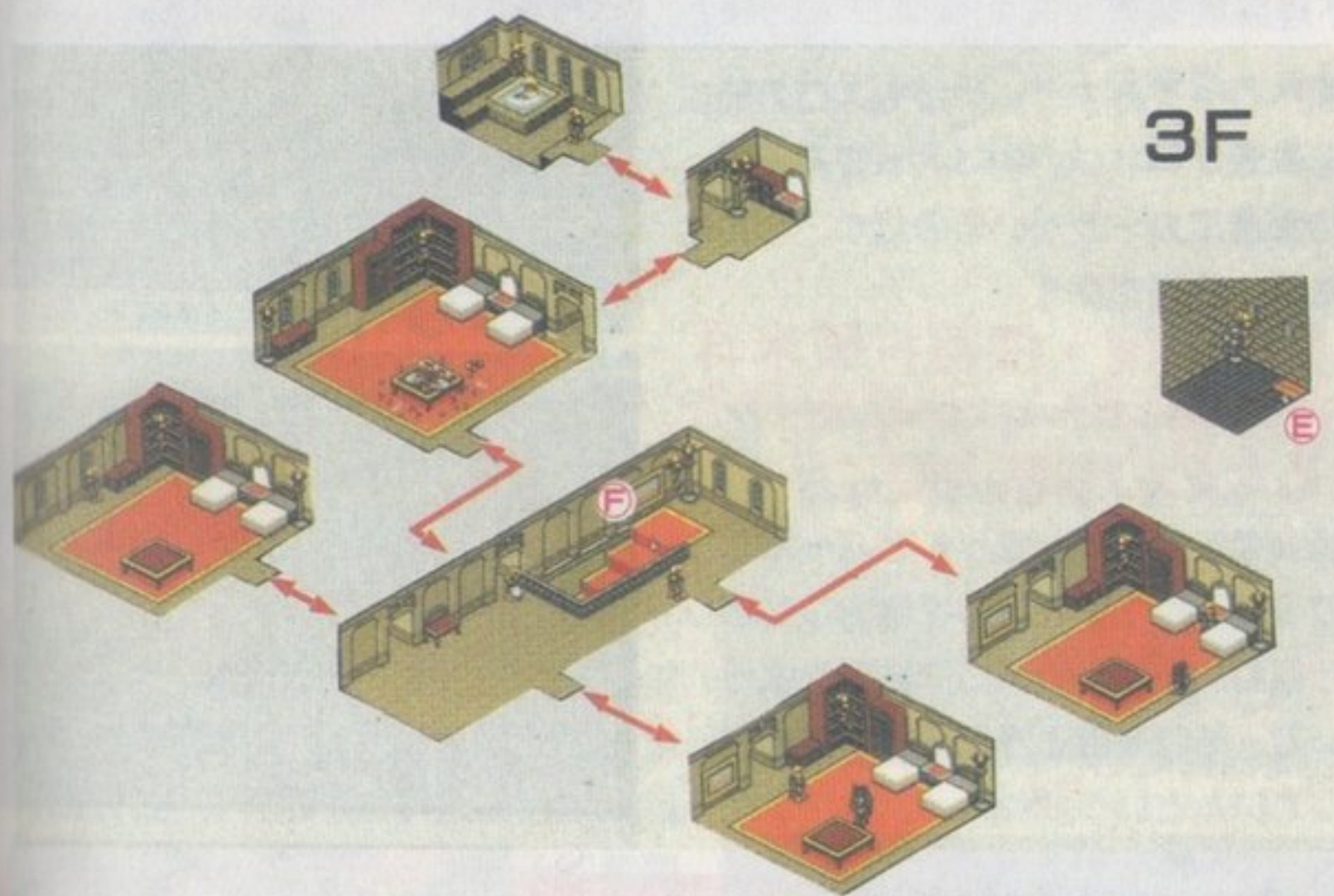
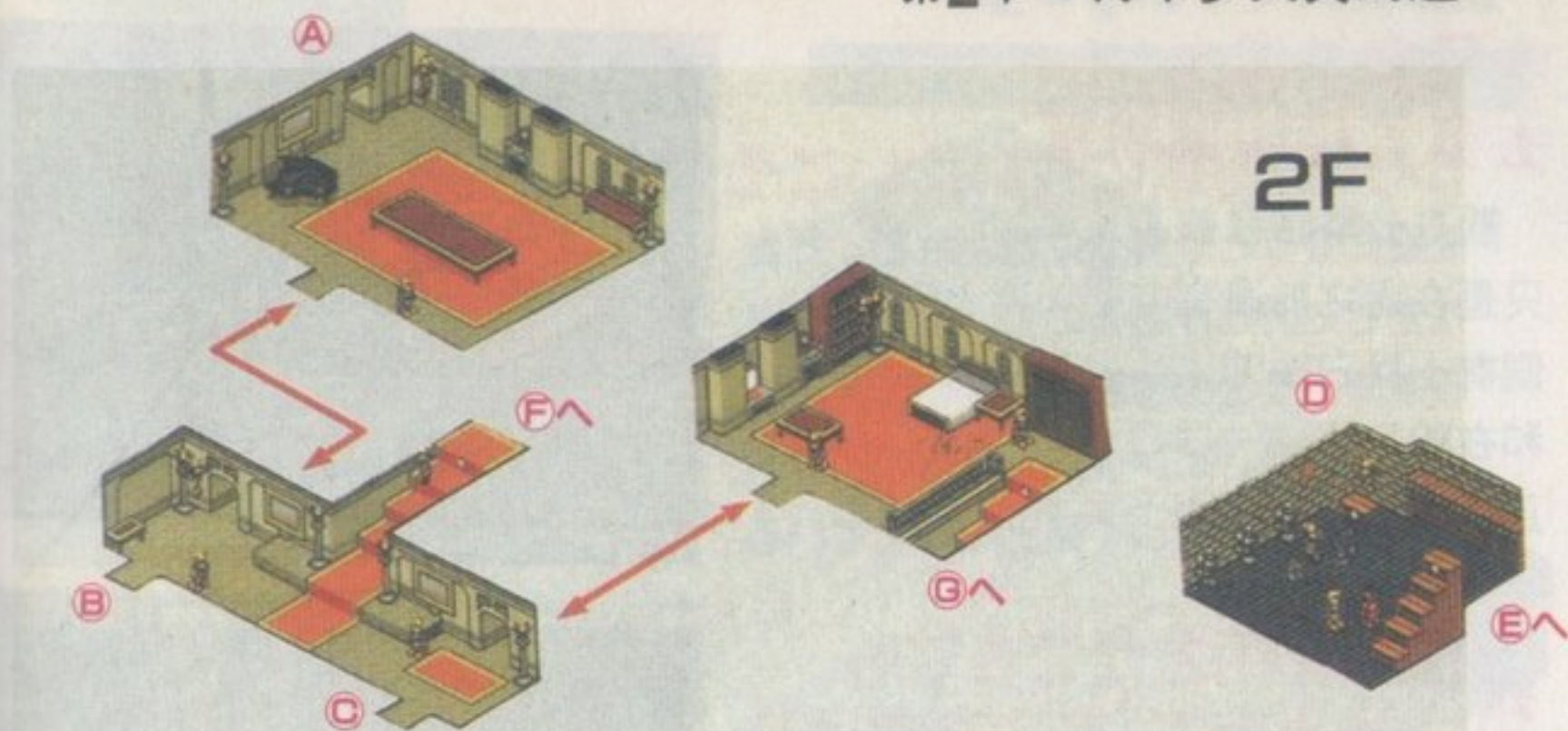

副事件介紹

中庭有藍色的緞帶

從梅卡多北邊的城內進入中庭，到最北端的高處去，從上面就會有藍色的緞帶飄下來，用這緞帶做寶物使用看看。喔！好香啊！這是公主的香味嗎？

晚餐會準備中 去會見頓梅爾將軍

觀見公爵時會被邀請參加晚餐會，只是在這之前還有時間，所以先到東側有士兵守衛的士兵房會見頓梅爾。和在粉紅宮殿的頓梅爾不同的是，他正生氣勃勃地鍛練士兵。

晚餐會就算準備好了， 稍微等等，那個寢室！！

不理睬晚餐會，先到被邀客人的寢室看看。經常站在入口前的女性不在了；進去一看，卡拉正在房間裡沐浴。別錯過了！！

會見頓梅爾，探聽打破米耳 結界的情報

在晚餐會中公爵令萊爾、傑德（ゼッド）、巴伯（バーボ）三人去消滅米耳塔的米耳。但在塔的入口有設置結界，聽說頓梅爾正在研究打破的方法，去問頓梅爾吧！

副事件介紹

船一入港來到這間店，這裡的主人說出想換生意，要開像藥店似奇怪的店。有趣的是這間與眾不同的店，若選擇此店就會給採購證，拿了採購證到港口有批發商的地方，就可替主人採購物品。



▲被頓梅爾帶到一個角落去……。



▲絕世美女？會受到卡拉的誘惑嗎？



3 地下墓地

寶箱裡的東西

生命之源 1

頸飾項鍊 1

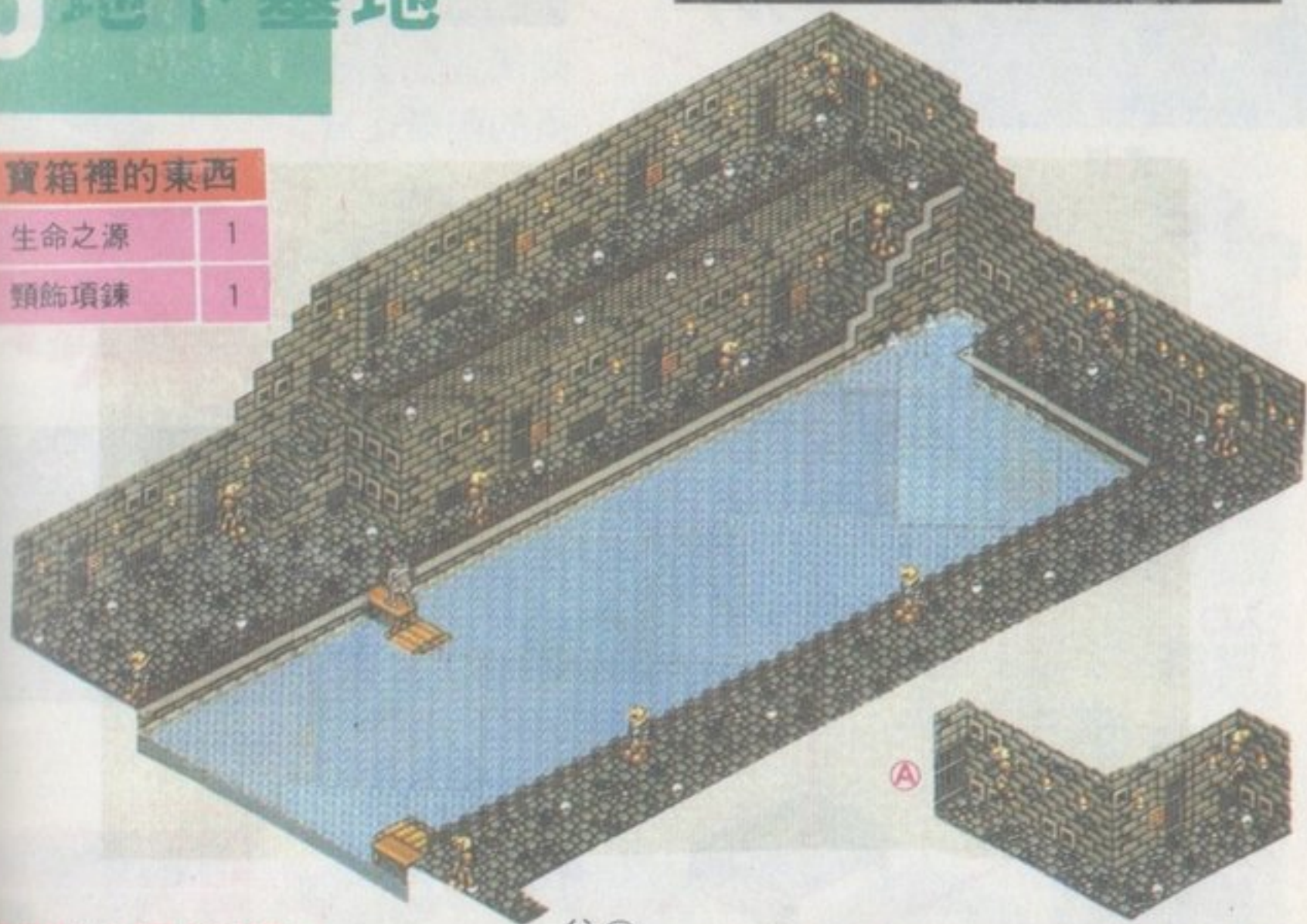

解開10個謎題， 以取得頸飾項鍊!!

往Ⓐ

頓梅爾會告訴你，要解開結界，就得取得在教會左邊屋子裡，地下墓地中的頸飾項鍊(アミュレット)。不過每個屋子都備有謎題，須先解開8個屋子的謎，再用竹筏到內部的屋子去取頸飾項鍊。解開9個謎，在最後一個屋子和撇開影子(アサイド・ザ・シャドウ)打戰後，就能取得頸飾項鍊。這些謎困難的是它包含有：按開關會發光的吉姆・光線(ジム・ライト)，不發出聲音什麼都不做的紅寶石・沈默(ルビー・サイレント)，砍不到要用球打倒的瑪麗・歇斯底里症(マリー・ヒステリカ)。

可參考附錄(P160)



※「ヒヨヒヨヒヨヒヨ……
またひとり いけにえが あらわれたか
まったく きょうば いは 旧たわい……」

▲在第一個屋子接受這謎題的說明。沒有暗示解開所有謎題的說明，可真是難解的謎題呀!!

4米耳塔 (ミル)

此地能取得的生命之源數目

34

雖然是個小迷宮，但卻是有記錄所
的困難迷宮

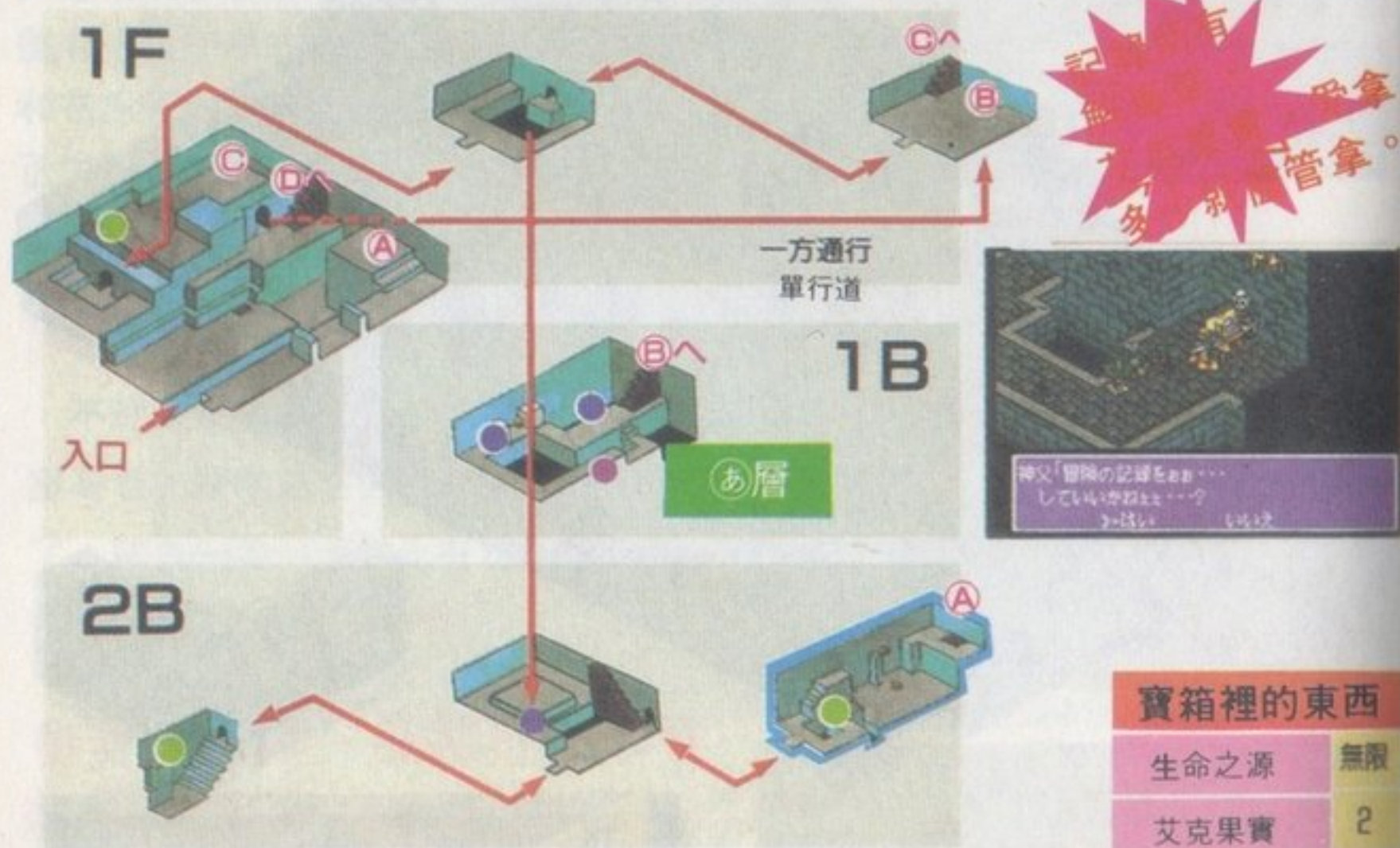

要先弄到大蒜!! (ダークエルフ)

一進入迷宮就先到㊸層拿黑艾魯夫討厭的大蒜。在這層要趕快按 2 個開關再到有大蒜的寶箱那裡去，只是這開關的場所，是個絕妙的地方，要特別慎重。



● 艾克果實和其他的寶物

要以和進行方向相反的方向跳開，再到移動地帶的屋子去!!

㊸層。這裡有 4 個球持續的追著萊爾，因為躲不過，所以要反跳回來，讓它們過去後再前進。鐵球下降時也要跳開。



● 迷宮鑰匙、解謎之鑰 ● 生命之源

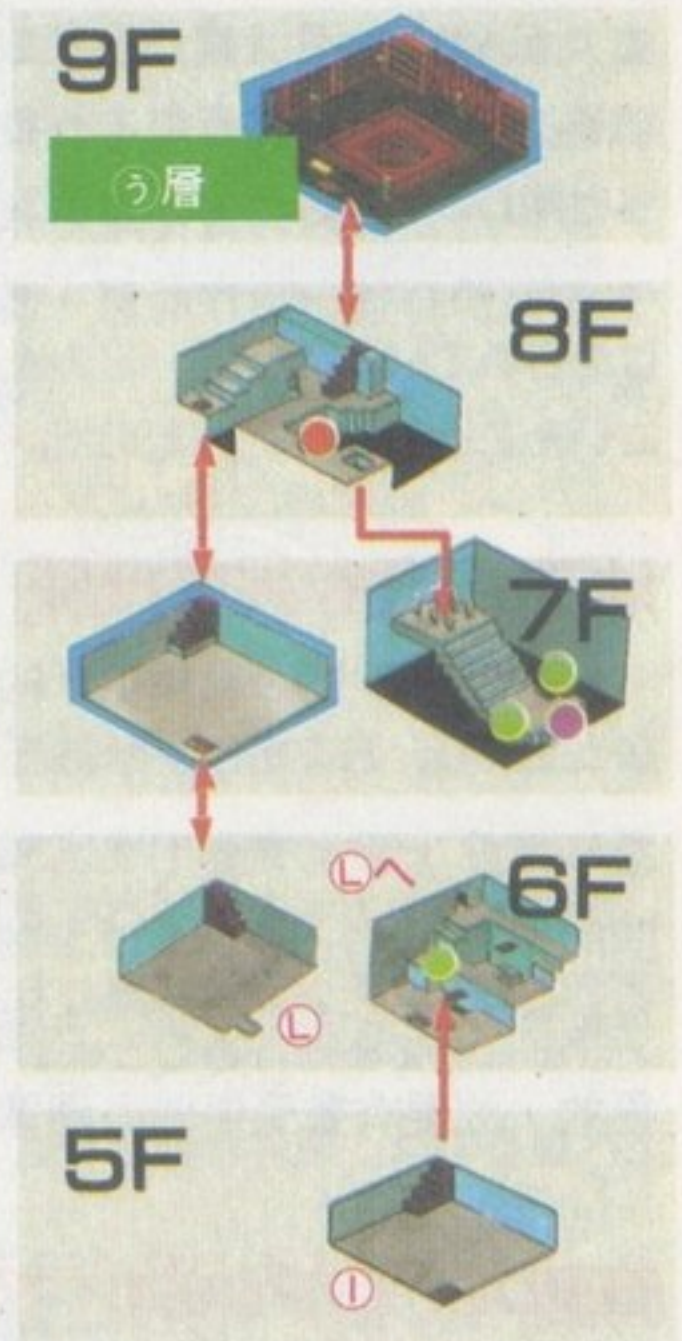
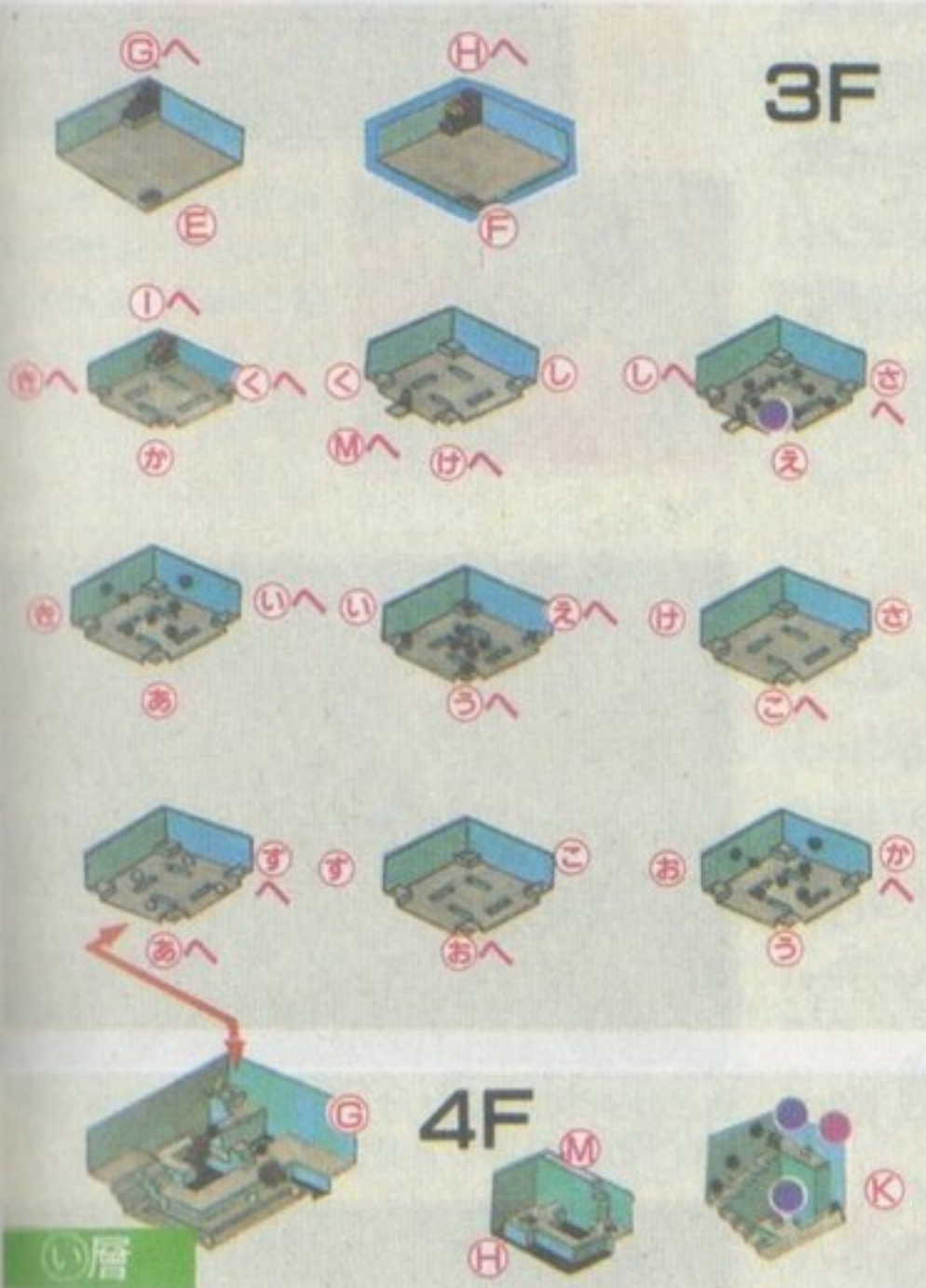
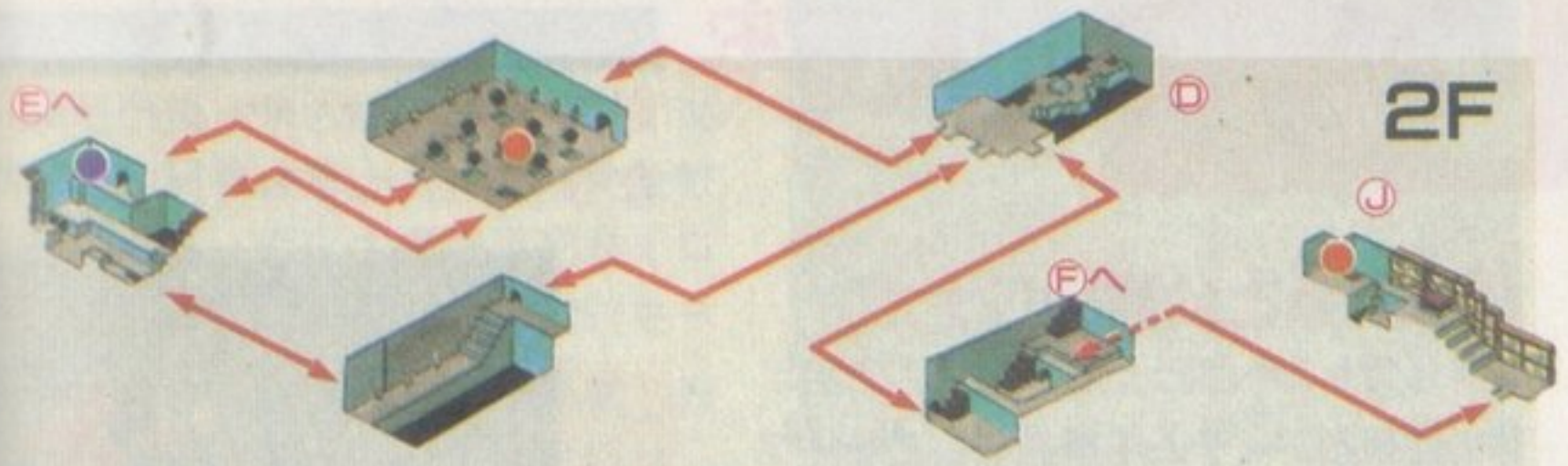

和米耳的對決!!

和米耳的對決要看準時機。在移動地帶滿懷疑惑地追黑艾魯夫，結果就到達米耳所在的一層。向米耳挑戰，他竟以很快的速度躲過萊爾的攻擊。此要領是將他逼到一個角落砍殺。在打敗米耳後，米耳說出公爵正進行著一個大陰謀的秘密。



◀米耳和想像中的人物不一樣。

5 梅卡多城地下牢

此地能取得的生命之源的數目

35

回城裡觀見公爵，卡拉三人幫也在等待

回到城裡有公爵設的圈套

回到梅卡多，進城前別忘了先恢復體力和補充寶物並記錄。城裡有公爵和卡拉三人幫等待著萊爾。萊爾進城會見公爵後，不但被公爵奪去紅色和紫色珠寶，也被公爵親手推進陷阱裏。萊爾上了公爵的當，果然米耳在塔上說公爵有很大陰謀的話，真的是事實。



カーラ「ごころさきまたったわね！ほつやノール王の財宝はねえ あたしと公爵さんではんぶんこする やくそくなの」



▲卡拉她們不恨這麼壞的人嗎？有這樣像會受騙的美人嗎？

地下牢裡有很多機關...

城的地下牢是一個相當大的迷宮，有一些圈套、一個個的陷阱，雖沒什麼了不起，卻也有要用迷宮鑰匙才能開的門。其中一邊有鐵球滾動，一邊是按開關的地方，要登上去是很不容易的，故要有會受傷的心理準備。



▲躲過這鐵球，再按兩個開關，但要有會受傷的心理準備。

在設定時間內趕到門那邊

此地是城地下牢最大的難關，按了開關就非得在設定時間內趕到門那邊不可，因為設定的時間很緊迫，一焦急就容易掉下去，所以有些人會很緊張。從右上角直角地方跳是能縮短時間，但一般來說雙跳也有效。



▲如果沒有會掉下去的困擾，好像是能很輕鬆；但由於精神上會很緊張，所以是很難過關。

6 從塔到 綠色迷宮

第一次和公主見面，但是，這個公主好像有點奇怪？

塔裏有厲害的敵人在等待

從城的地下牢到塔上面，即會聽到叫聲，那裡有攻擊力高的守衛武士們在等待。在樓梯作戰的話，要注意段差攻擊。



▲段差的前面砍殺是無法給序傷害的。要後退作戰。

公主的屋子有生命之源……

由樓梯往上走，即可發現公主的屋子。可惜慢了一步，公主被傑德（ゼッド）帶走了。不過，這個屋子有寶箱，裡面有生命之源。真幸運！



▲這個遊戲最大的梅卡多城，公主的房間卻在這麼狹窄的地方。

傑德帶著公主往天空……

爲了尋找被帶走的公主，只好一直往塔上走，結果在最上層的門外，發現了被傑德帶走的公主。她是被傑德由空中帶走的，可是這個公主有點奇怪。



▲被傑德帶走的公主……。她好像和普通的公主不一樣。

塔的迷宮

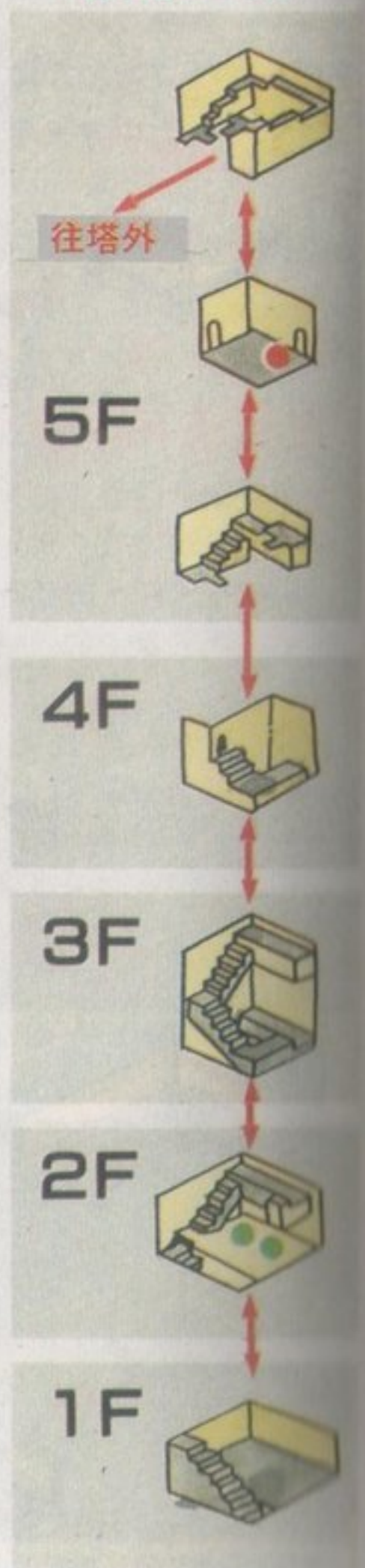

到士兵的屋子去，和頓梅爾見面!!

離開被傑德帶走的公主，可從塔的最上層直接掉落中庭。掉落中庭以後，要到士兵們的屋子和頓梅爾見面。在那裡，頓梅爾正被守衛的士兵們包圍著苦戰。當你救了負傷而即將斷氣的頓梅爾，他就會告訴你，在士兵屋子的最上層，隱藏著要通往綠色迷宮(グリーンメイズ)所必要的寶物，並且告知通往綠色迷宮的方法。梅卡多真的有很多事件。



▲就像風前燈的頓梅爾。千萬不可以讓他死!



▲原來公爵已經離開了梅卡多。



▲從士兵的屋子上去，砍殺鎧甲，梯子即會出現。

公爵把呂麻燈塔的光熄滅了

追公爵來到梅卡多港時，感覺此地比以前暗了許多，原來是公爵搭專用的船要離開梅卡多時，打壞了呂麻的燈塔，使燈熄滅了。在燈塔沒有修好以前，船不能出航。自守燈塔的人打聽到修理燈塔需要的太陽石(たいようせき)，必須在綠色迷宮取得，並接受市長的委託去取得太陽石。頓梅爾已經告訴我，要打開通往綠色迷宮地下通路的開關在那裡。也已得到可以打開城後門的鑰匙。從那個城的後門進去，按箱子上面的開關，東邊中庭噴水池的水會退去，通往綠色迷宮的地下通路也就出現。到綠色迷宮去找太陽石吧! 這個遊戲已經進入到新的一頁。

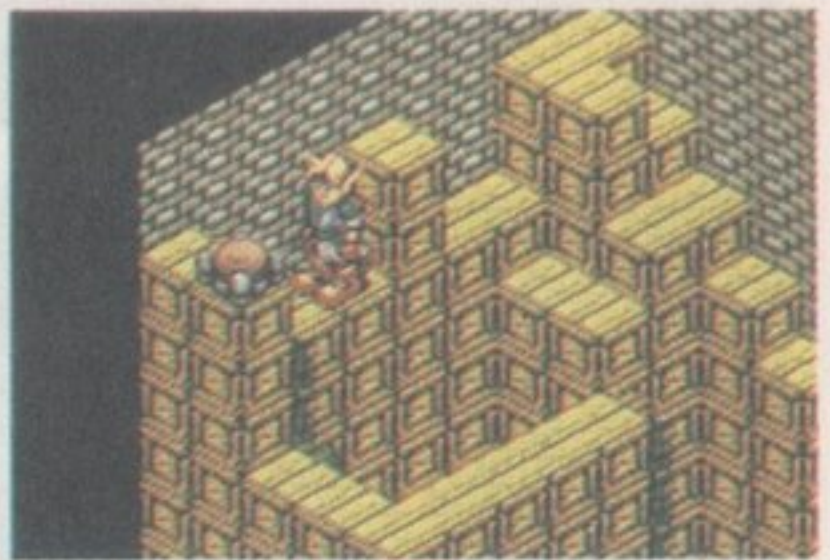

▲按這個開關，噴水池即會退去，要注意立足點按開關。

7 綠色迷宮

グリーンメイズ

此地能取得的生命之源數目

40

假如認為只是一個原野而小看的話，即不能到有太陽石的地方

地上



地下

綠色迷宮的中心

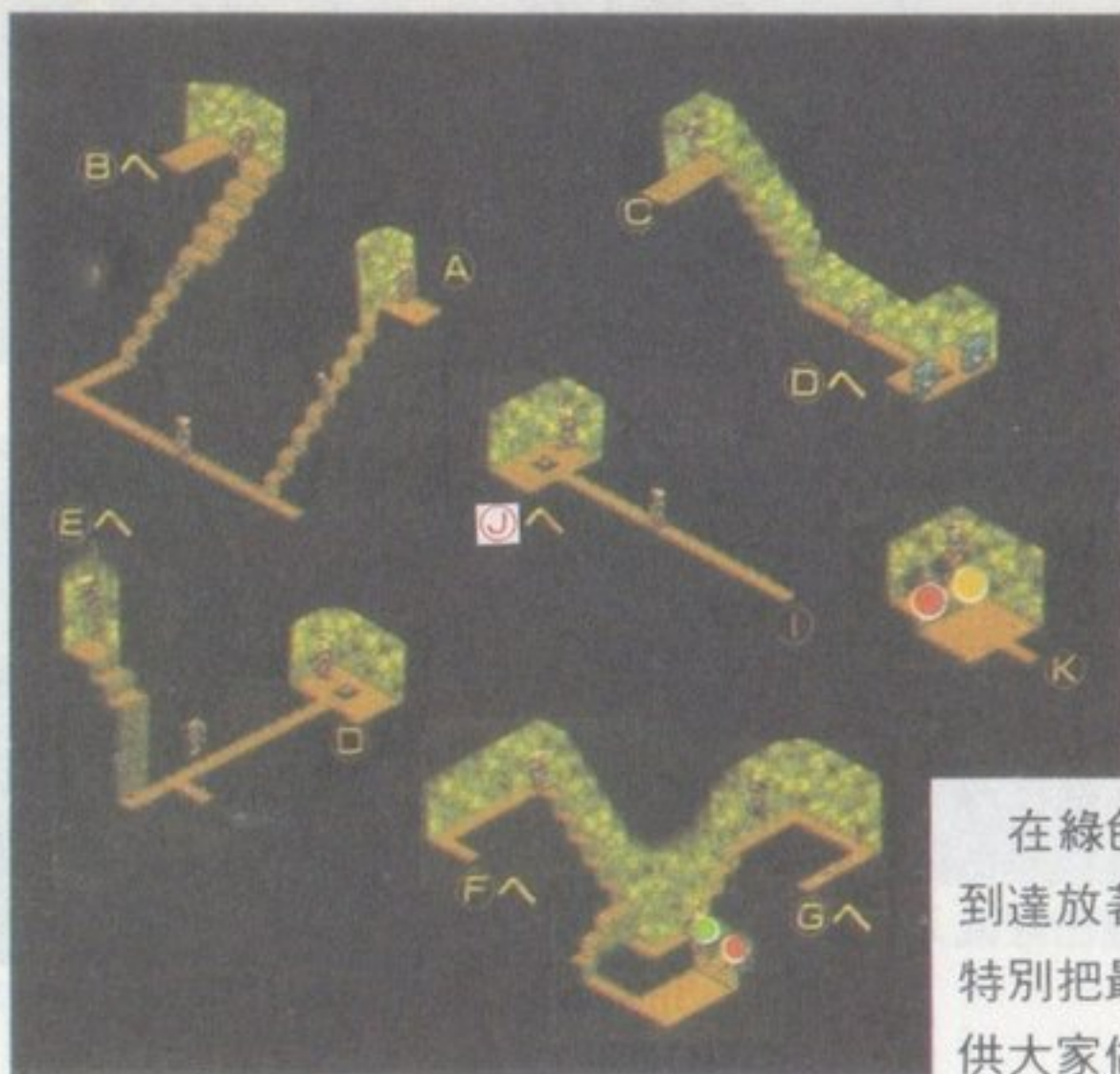

在綠色迷宮到處亂走，也無法到達放著太陽石的地方。所以，特別把最短距離標示出來。希望供大家做為參考。

- 艾克果實、金女神像、蓋亞像等
- 生命之源 ● 金幣 ● 解謎之鑰 ● 開關

最初要去的是樵夫的家

綠色迷宮就在眼前，但怎麼走都走不到。倘若想隨便亂走去目的地，一定會迷路，最糟糕的情形是會回到出發點。所以要去拿太陽石以前，必須先到樵夫的家。



▲救助受傷的名犬摩斯(モズ)後，牠便會引導到樵夫家去。

不小心掉落便要重新再來

這個迷宮最討厭的地方，即是地形的段差，不小心掉落的話，就不能從原來的路上去。倘若想勉強去做，便會回到出發點。一定要按地圖前進。



▲有非掉下去不可的段差，也有不可掉下去的段差。

跳到這個圖片的場所!!

想去放太陽石的地方，只在原野走是不行的。要先進入綠色迷宮的中心，利用地下通路到有瀑布的地方去。再從那裡去放太陽石的地方。但是，像右邊圖片的場所，不跳躍是無法到達的。



▲在這裡不往右上方跳的話，一輩子都走不到。

在放太陽石的地方，用摩斯之笛…

和樵夫見面即可取得摩斯之笛(モズのふえ)。抵達這個場所便使用摩斯之笛，樵夫聽到這個聲音來砍樹，就能到達放太陽石的地方。



▲終於到達放太陽石的場所…。請樵夫砍樹，以便取得太陽石!

8 通過綠色迷宮 到馬山村去

在馬山村的狗伯耳，是
被魔女米莎莉變成的嗎？

到了馬山村，和村裡的狗伯耳(ベル)聊聊天，這條狗原來是人，却被魔女米莎莉(ミザリー)變成狗。米莎莉就住在要前往梅卡多途中沼地前的魔法師家，在這裡，會被要求做不合理的動作，如果沒有信心能通過考驗，最好不要接受挑戰，否則會被米莎莉變成狗，死了也無法過關。

9 在呂麻鎮

爲了點亮燈……
但請等一等!!

爬上燈臺，把太陽石交給老人，燈就可以被點亮。不過，最好事先在燈臺頂上尋找一下，將會發現寶箱，裡面有生命之源，可是有很多人却忽略了。

此地能取得的生命之源數目 41

從有太陽石的地方向右通行，就能到馬山村附近



▲在馬山村附近像謎一般的路，是從綠色迷宮延伸出來的路。



▲伯耳原來是人，雞才是雞。

此地能取得的生命之源數目 41

用太陽石點亮燈塔，就能坐船去追公爵



▲以前，燈臺頂上並無寶箱……

第3章 從巴拉鎮到山岳地帶

巴拉鎮有賣達爾的祕藥(ダールのひやく)，但價錢很高。如果同時擁有達爾的祕藥和艾克果實，二者分開使用，向巴拉礦山地下迷宮挑戰就會非常輕鬆。在這裡透露一下，巴拉市附近儲存金幣的地方，有一條通往梅卡多洞窟的捷徑，如果打倒裡面的灰色蘑菇怪，就能獲得金幣。另外，要特別注意巴拉(バーラ)礦山附近褐獨眼怪的攻擊。

從巴拉鎮周圍到德斯特村

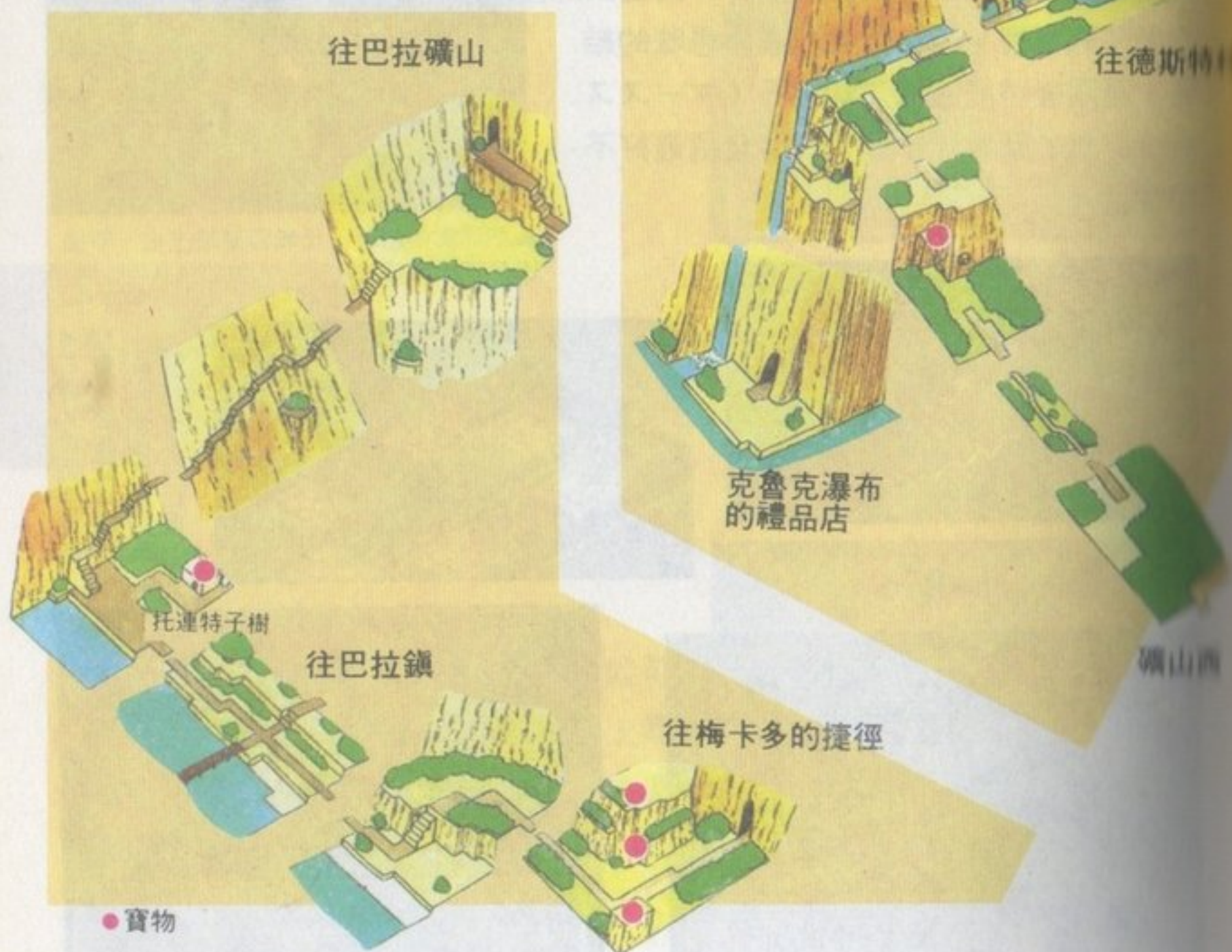

往德斯特村，
然後到湖濱神殿南邊



往德斯特村

從礦山到
巴拉鎮東邊的路



從巴拉鎮東邊回來
，原來能獲得寶箱

很多人都不知道巴拉鎮東邊有一條路，一直到遊戲終了，有很多人都不會走過這條路，感覺上好像是後門的路，通過這條路，以往在眼前拿不到的寶箱，現在就可以拿。希望輕鬆玩遊戲的人，不妨走走這條路。



從德斯特洞窟到湖濱神殿



從梅卡多、綠色迷宮的叉路到山岳地帶

從分叉路可以到米耳塔向米耳領取斧術卷張(アックスマジック)，然後就要去山岳地帶。可是却發現不同顏色的樹木擋住了到山岳地帶的路，在這塊有各種不同顏色樹木的地方，要用心記住路怎麼走，才不會繞遠路。



往山岳地帶

在山岳地帶的托連特樹是愛的托連特樹!!

通過山岳地帶，等待著萊爾的是地下大迷宮。地下迷宮非山大，非其他洞窟所能相比，會受到的傷害地較大。考慮到這點，所以即使擁有哥拉之眼(ゴラのっめ)，也要利用托連特樹回去作記錄。

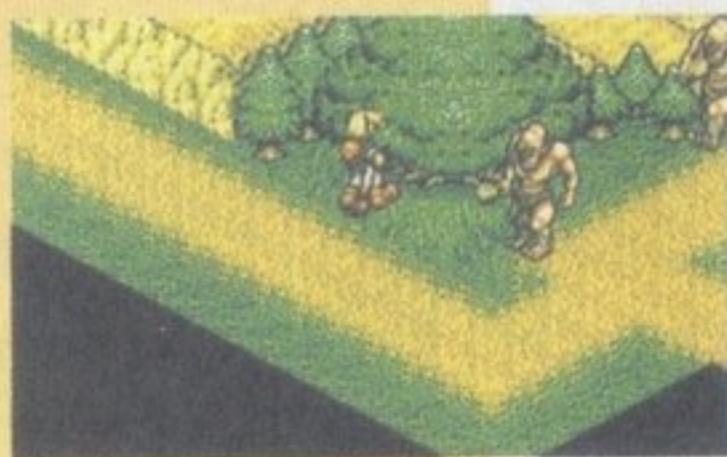

綠色迷宮叉路



1 巴拉鎮 (バーラ)

此地能取得的生命之源數目

44

在梅卡多港乘船，到巴拉鎮一看？

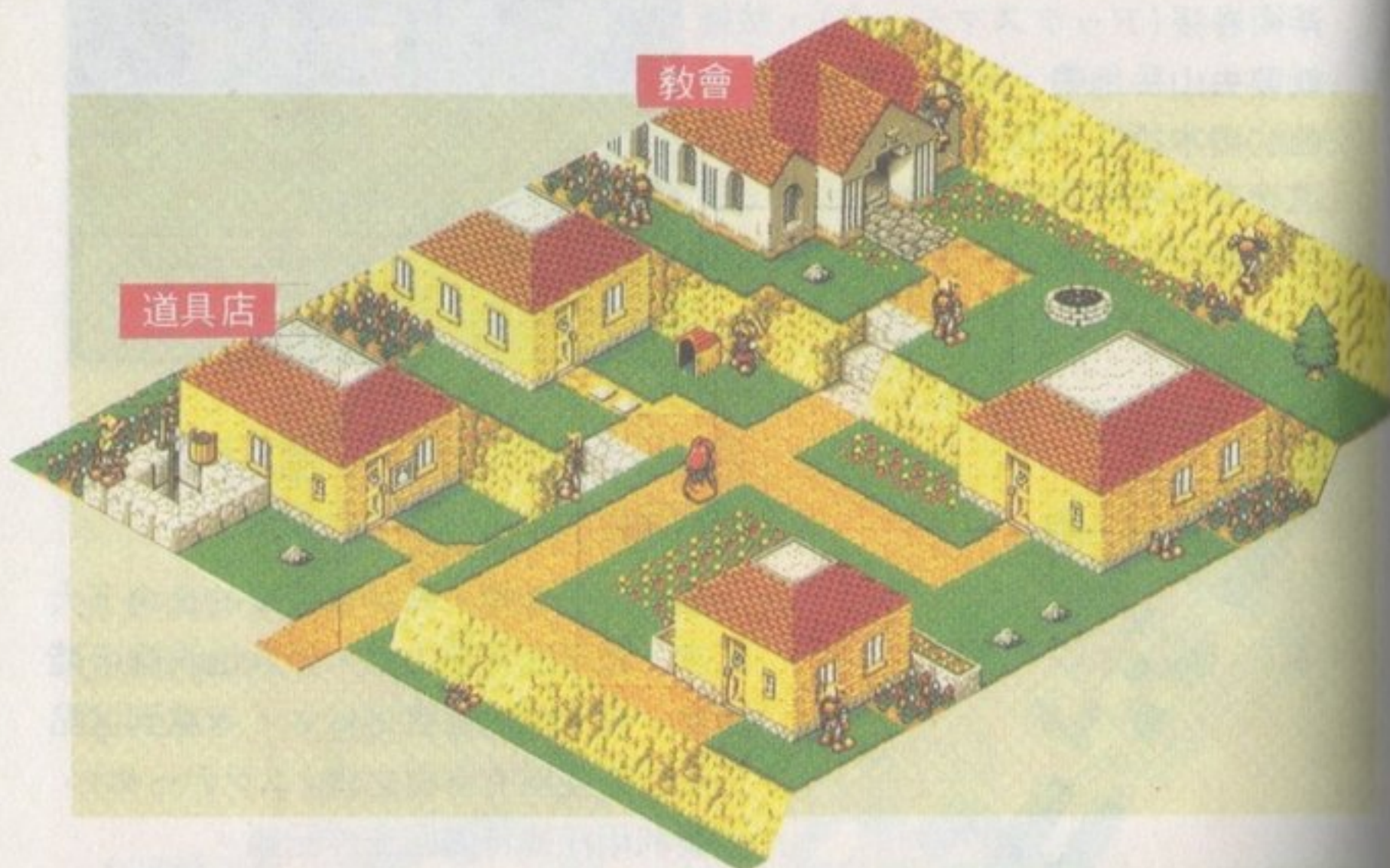

鎮裡有所謂武士……

在城市周圍的敵人都非等閒之輩，所以船入港後，最好先到鎮上的道具店一趟，發現老闆咳嗽得很厲害，又缺乏元氣。這時就要提高警覺，否則冒然深入城鎮內部就很慘。

武士會發出叫聲展開攻擊，家中也會

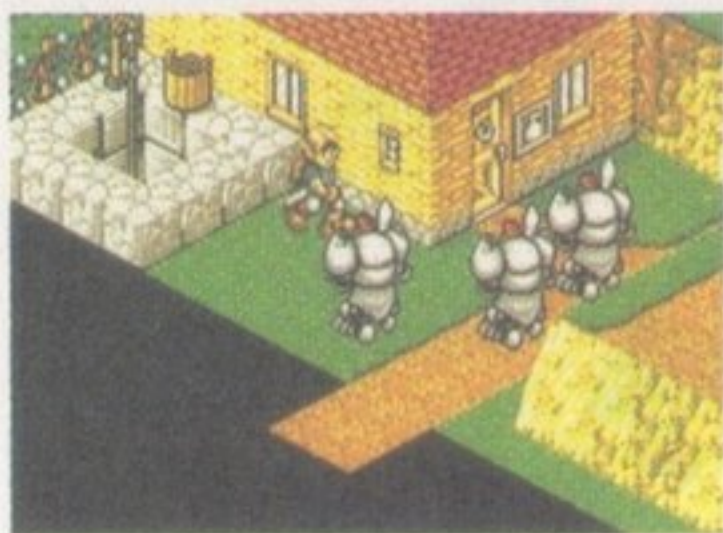

有武士，把這些武士打倒後，到鎮上向行人打聽消息，從神父那得知，在萊爾去拿太陽石的這段期間，公爵竟然將居民帶往巴拉礦山的直立洞窟。

巴拉鎮有的東西

場所	物品・目的	金幣之數
道具店	艾克果實	15
	解毒草	20
	達爾的祕藥	300
	鳥的地圖	0
教會	遊戲記錄	0
	解毒	10
	解咒	50
	治療幻覺	50
其他	雷神劍(らいじんのけん)	

2 巴拉礦山的 直立洞窟

此地能取得的生命之源數目

48

分成三個地區，
是高難度的洞窟

西區地圖

謎題解開時就能
到德斯特

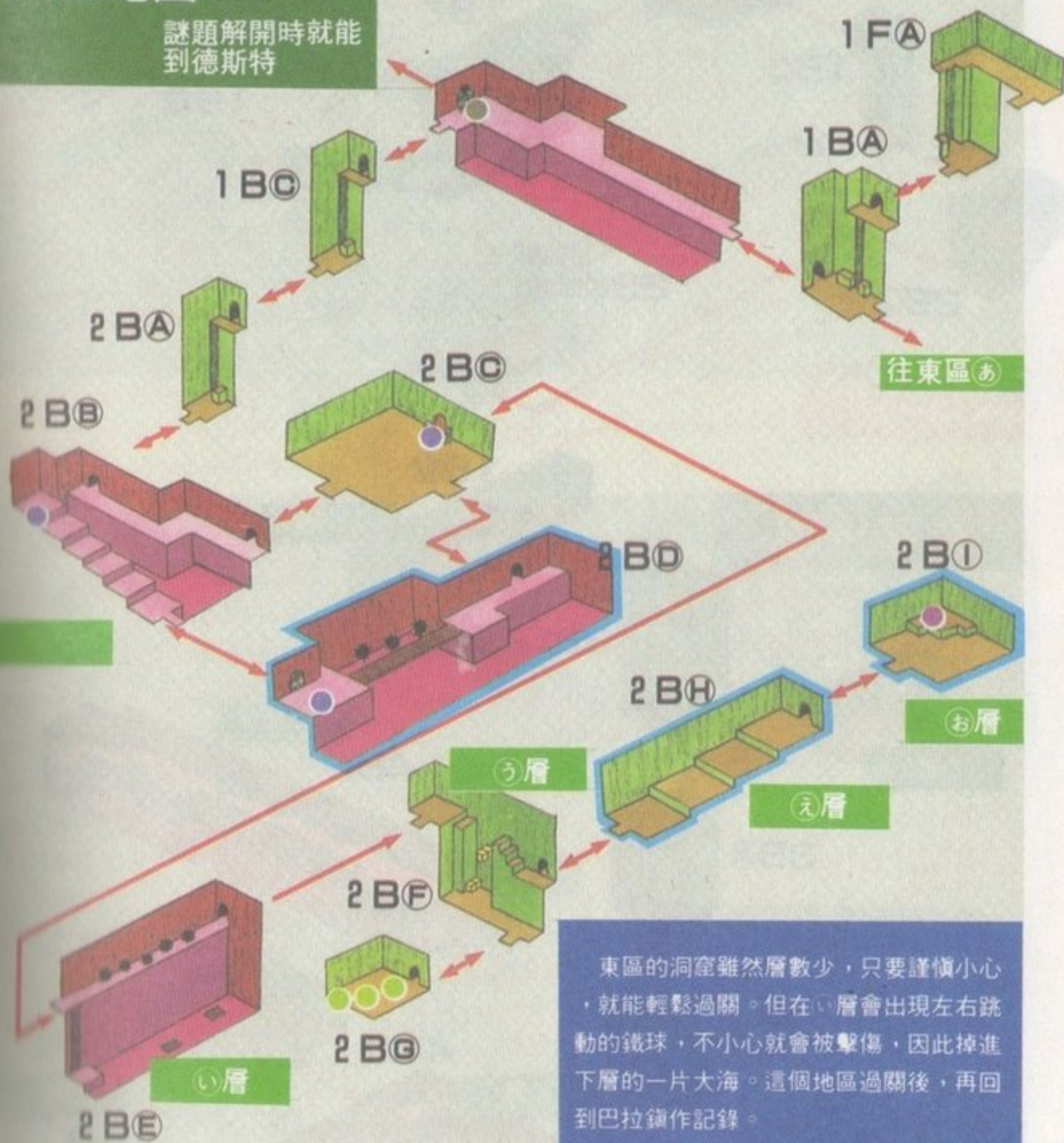

東區的洞窟雖然層數少，只要謹慎小心，就能輕鬆過關。但在ⓐ層會出現左右跳動的鐵球，不小心就會被擊傷，因此掉進下層的一片大海。這個地區過關後，再回到巴拉鎮作記錄。

- 艾克果實、其他寶物
- 解謎之鑰、迷宮鑰匙
- 沒有迷宮鑰匙就打不開門，沒有解謎之鑰也打不開門
- 要按開關，或打倒敵人才能打開門
- 開關

東區地圖

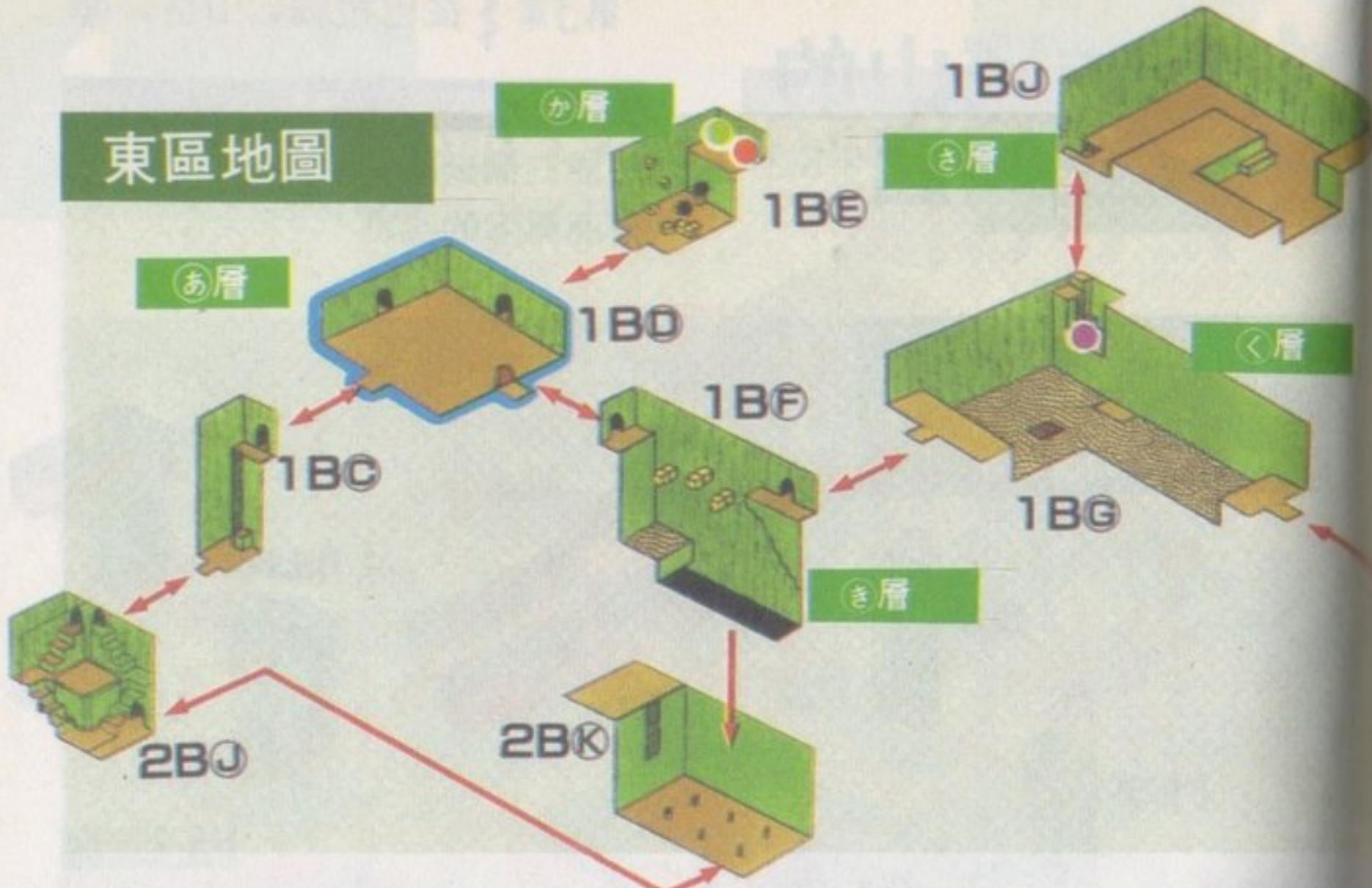

南區地圖

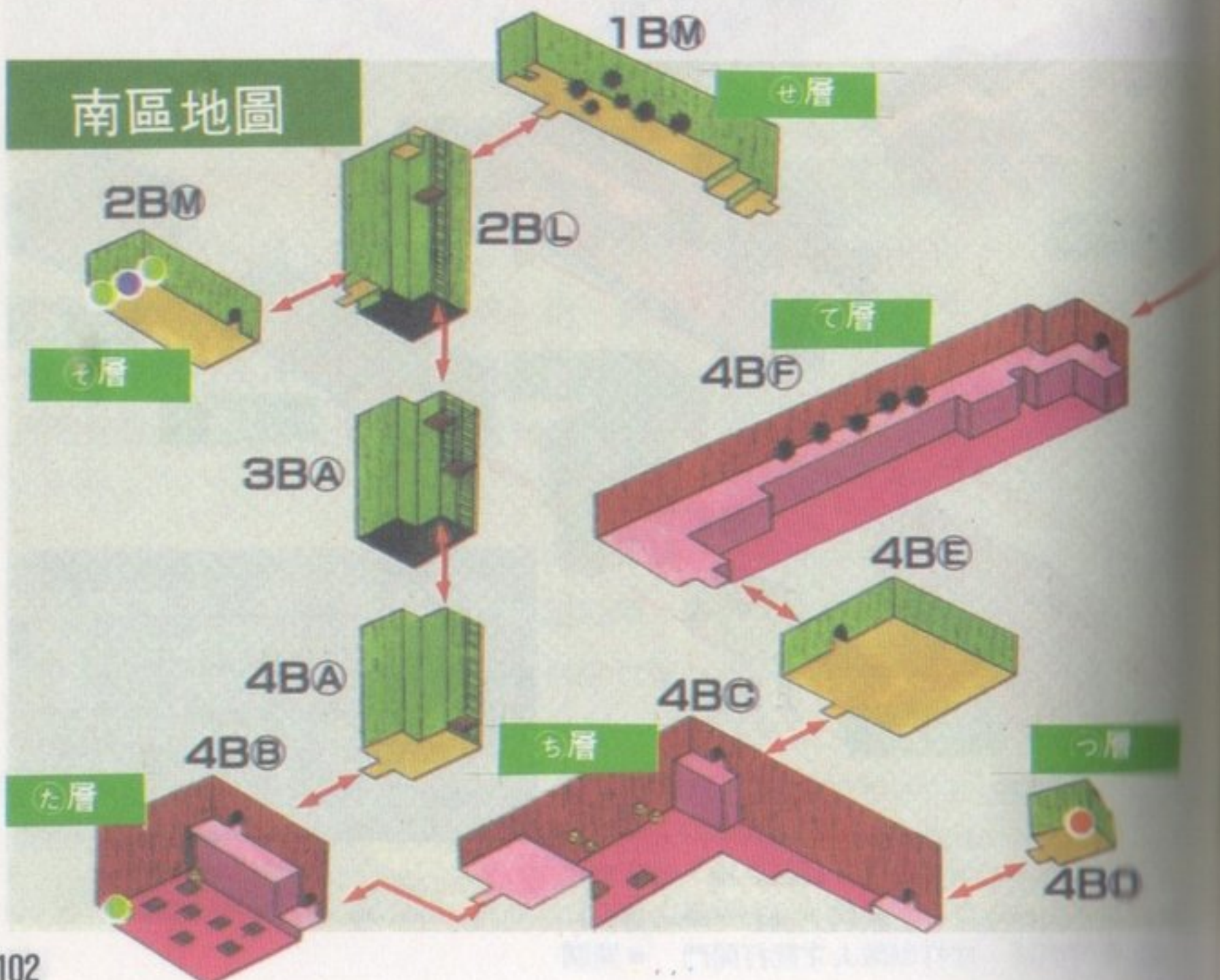

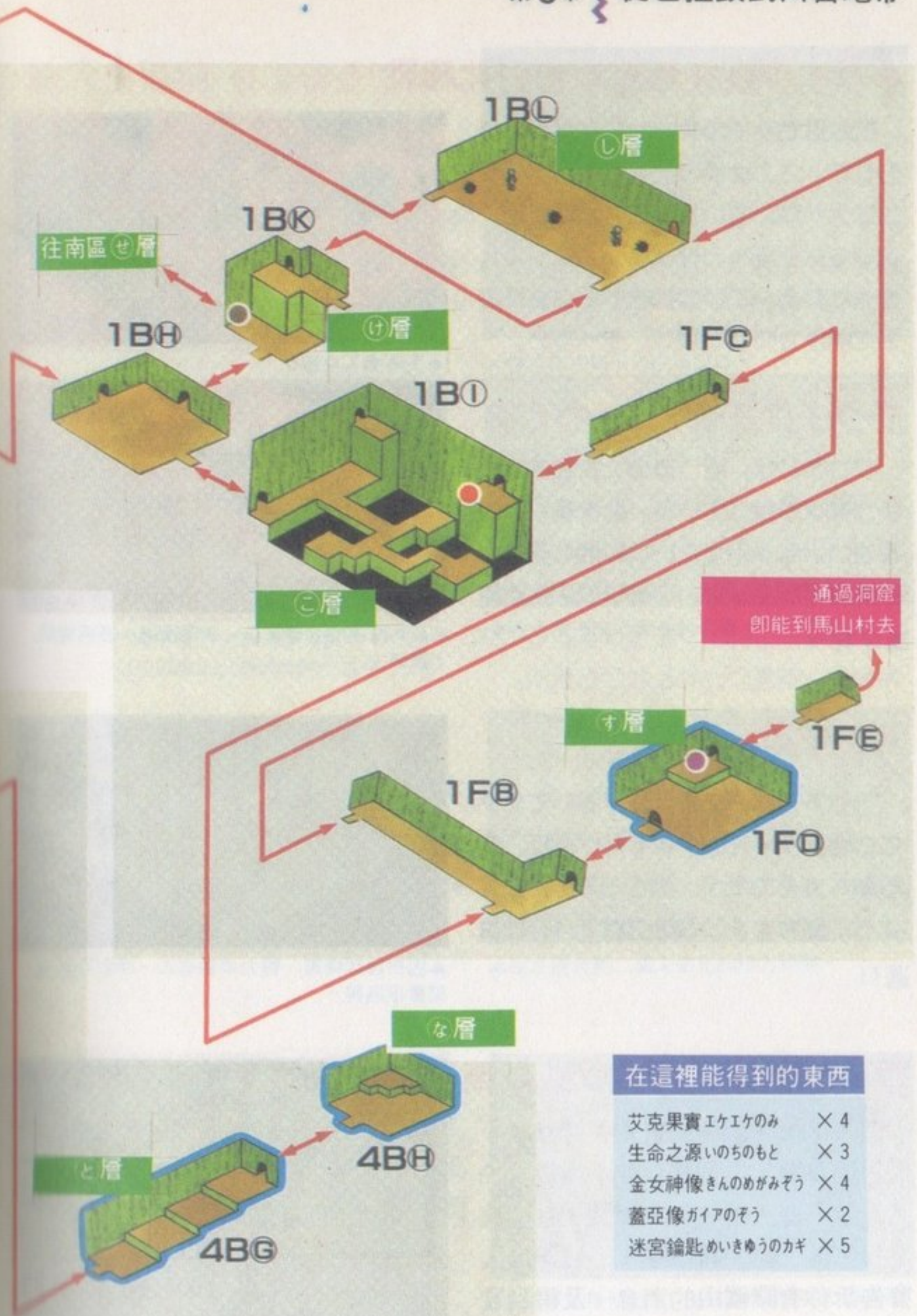

在這裡能得到的東西

- 艾克果實 イケイケのみ × 4
- 生命之源 いのちのもと × 3
- 金女神像 きんのめがみぞう × 4
- 蓋亞像 ガイアのぞう × 2
- 迷宮鑰匙 めいきゆうのカギ × 5

遇到大鐵球和骷髏怪要如此應戰!!

在西區首先碰到較麻煩的地方，是在2 B ㉔。在這裡的橋上會出現左右滾動的大鐵球，只要看準時機，就不難應付。可是同時又有骷髏怪在場，這個傢伙會想辦法將你引誘到鐵球前面，最好的應付方法，就是先倒退後再前進。



▲不要衝入攻擊。

碰到小鐵球不要慌

在㉕層狹窄的小道上會有小鐵球左右滾動，這些小鐵球數目多，速度又快，不小心被打到，不僅會受傷，還會掉到下層的火海中，所以要慎重前進才好。

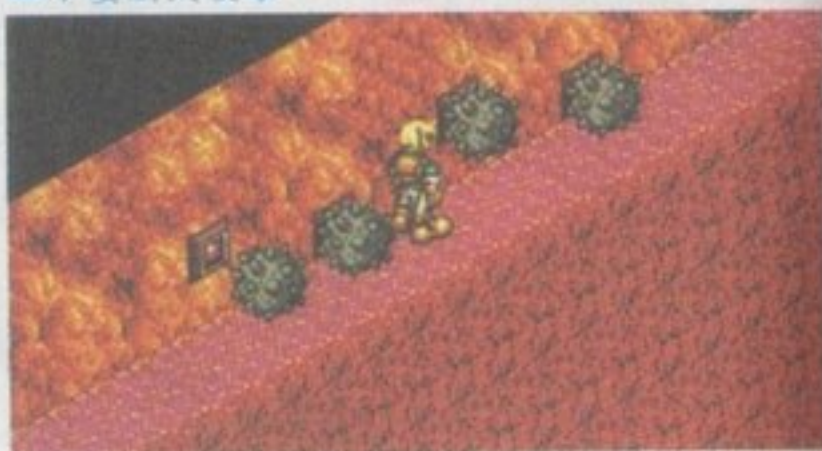

▲要有受傷的心理準備，匆促通過，憑感覺乘上鐵球。

去㉖層之前

在㉖層空中會有岩石晃動，看準時機，跳上岩石，走向側邊，故意掉下去看看，掉到2 B ㉗層，會發現裝有艾克果實和生命之源的寶箱，不要錯過!!



▲因被鐵球傷害，體力消耗過大，所以有艾克果實很高興。

西區的首領很輕鬆就能打倒

進入㉘層，西區的首領會邊狂叫，邊展開攻擊，這個傢伙並不值得害怕，只要不進入他的勢力範圍，就能輕易打倒他。打倒首領後，巴拉鎮的人會告訴你有關礦山的消息，及得到寶箱，取得迷宮鑰匙。



▲也許首領前面樓層的敵人更厲害。

進入東區前， 要拿生命之源

西區過關後，用迷宮鑰匙進入東區之前，先在㉔層弄到生命之源。在這裡可利用箱子作臺階，就能跳到放寶箱的地方。



▲像這樣把箱子放在極限處。

請謹慎小心在㉕層晃動的岩石

東區的㉕層空中會出現兩兩排列共六個上下移動的岩石跳上岩石，就能到另一邊去，不過，立體陷阱不易察覺，要慎重跳過。



▲在下層有木乃伊在等待著。

要注意會動的木板

㉖層會出現釘床，要乘上會動的木板，移動到中央，改乘岩石。不過，左右移動的木板看起來却好像上下移動，所以要注意目測產生的誤差。



▲在左邊大約二個人站立的地方等著。

和灰色蘑菇怪戰鬥是一段艱辛的過程

灰色蘑菇怪會施咒，並發動麻痺攻擊。㉗層長得像個巢，進入洞內，要注意頂上掉下來的傢伙，請注意周圍情況，不要隨便前進。



▲在這裡如果被咀咒，或產生麻痺可就受罪了。

把甕子疊起來往上走……

㉔層。在這麼寬的一層有奧克士兵在甕子的周圍徘徊。將這些傢伙打倒，把甕子堆向左上方。將甕子堆起來做樓梯。樓梯要沿著高牆排列，由這個樓梯往上爬可到達下一層樓。



▲甕子要稍為偏離的重疊，這樣可輕鬆爬上去。

按開關然後……

從㉕層到㉖層去的話，再往1 F ㉖之前，先通過㉓層到㉔層去。這裡有開關喔！要按這個開關，到1 F ㉖去。打倒蜥蜴人，㉓層會出現2個箱子，要用它做為樓梯往上爬。



▲這種地方有開關。不按這個開關，便無法去㉔層首領的洞窟。

東地區的首領能輕鬆打倒

按開關，到1 F ㉖去，然後由1 F ㉖去㉔層取得生命之源。接著，到㉓層去。這裡是東區首領的洞窟。只要不斷砍殺這個首領，應該可輕鬆打倒。反而是1 F ㉖的蜥蜴人比較厲害？



▲雖然自吹自擂很厲害，可是很簡單就能打倒。再來只要弄到迷宮鑰匙，即可到南區。

降到南區之前

南區是灰色蘑菇怪的巢穴，可以從㉕層前往。要用迷宮鑰匙來到㉓層，躲過鐵球降到2 B ㉔。從這裡使用會上下移動的板子下去即到南區了但在此之前，要跳下左邊去拿㉓層的寶箱。



▲要回到巴拉鎮，就必須補充寶物，而這個寶箱就是非常難得的。

去拿鎧護胸 クロムブレスト

終於抵達了南區。首先是(た)層。這裡有板子放在溶岩地板上。一踩這個板子就會消失。所以一踩到後要馬上改變方向，跳到另一個板子去，走到右邊的出口。還有，這裡的左下方，有可以提高防禦力的鎧護胸。

生命之源以後再拿

在(ち)層的溶岩上有會動的板在移動。騎上面前的岩石，途中身體要向右，滑到內部的岩石。不要被3D的外觀欺騙，要注意。在岩石上走到(つ)層，即有生命之源。

大鐵球與西區是相同戰法

大鐵球與西區是相同戰法

(こ)層是鐵球與蜥蜴人會有變化的屋子。對了，和西區的鐵球與骨骼的戰法相同。先打倒前面的傢伙，再把鐵球前面的傢伙引誘到前面來打倒。

這是真正的首領嗎？

終於是這個洞窟最後的首領。他比過去那些傢伙更會自吹自擂；但是相當脆弱。在接受首領一擊之前，以不斷斬殺攻擊即可輕鬆打倒。接著，回到巴拉鎮得到居民的感謝；並在古井中尋得雷神劍(らいじんのけん)



▲因為板子並不是平行放置，要注意！

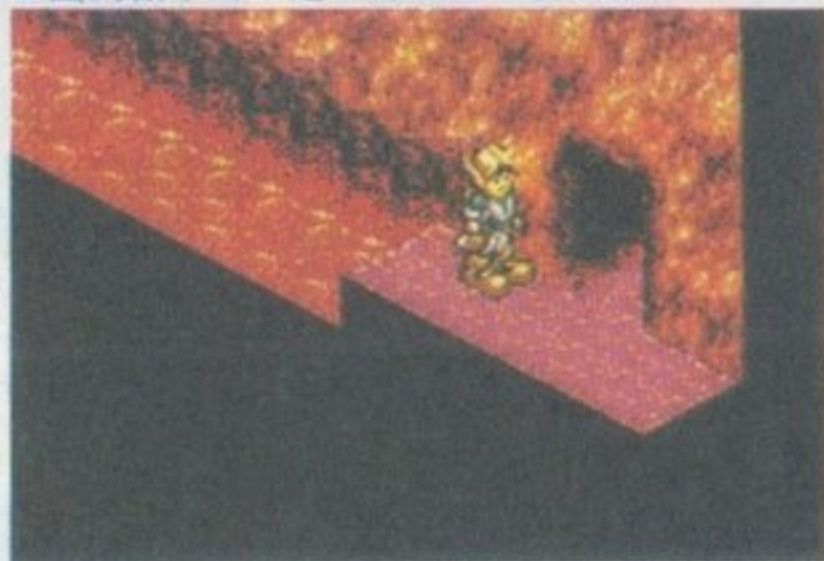

▲在溶岩上步行的傷害相當大。打倒首領，如有剩餘的體力再來拿。



▲打倒這個傢伙，這個洞窟就可過關。加油！

3 德斯特村

デステル

此地能取得的生命之源數目

53

多瓦夫村是用花園包圍起來的，但這裡是謎的洞窟嗎？



從巴拉鎮的直立洞窟來

道具店有生命之源……

從巴拉的直立洞窟進入德斯特(デステル)村，公爵他們好像把和平過日子的多瓦夫(ドワーフ)人的村子搞亂了。傾聽多瓦夫他們的不滿，以便收集情報，才得知公爵他們好像要去湖那邊。這個村子的旅館主人旁邊

有寶箱。到主人的旁邊，一直推到裡面去，那裡有生命之源。



德斯特村的東西

場所	物品・目的	金幣之數
旅館	體力全部恢復	20
	島的地圖	0
親切的多瓦夫店	艾克果實	15
	解毒草	20
	艾斯德那	200
	達爾的祕藥	300
	生命之源	600
教會	遊戲記錄	0
	解毒	10
	解咒	50
	幻覺的治療	50
	粉紅色的書	0
隱藏的寶物	生命之源×1	

在德斯特村附近，有克魯克ケルケト瀑布…

從礦山去德斯特的途中，有一個地方是河川形成的瀑布。從這個瀑布下去，即可發現克魯克瀑布的禮品店，但是，周邊有灰色蘑菇怪徘徊，要注意。



▲從瀑布上去時，要注意灰色拉夫利普。



▲禮品店有出售生命之源。



神父藏著的書是什麼？

一進入德斯特村的教會，神父的桌上有本書。將這本書直接放在桌上翻閱看看。這好像是神父非常注重的書，稍為看一下內容。



▲神父一把書本打開，這個屋子即變成粉紅色，但是，裡面究竟是什麼呢？

4 和公爵再見面

此地能取得的生命之源數目 56

税金已經那麼高了，搭竹筏不要再殺價成5枚金幣!!

從德斯特村北側，有通往湖的路。從這條路走到湖邊去，即可看到乘坐竹筏的公爵他們，他們已早一步到湖濱神殿去了。在這個湖邊碰到公爵，即要由右邊的路前進。看到高臺，公爵他們由那裡上去便進入湖濱神殿。倘若這個事件沒有發生的話，從德斯特便無法去德斯特洞窟，要注意。



▲公爵與士兵們進入了湖濱神殿。但是，從這裡不能到湖濱神殿。

5 德斯特洞窟

此地能取得的生命之源數目 61
 規模雖然小，但是，為目前難度最大的洞窟

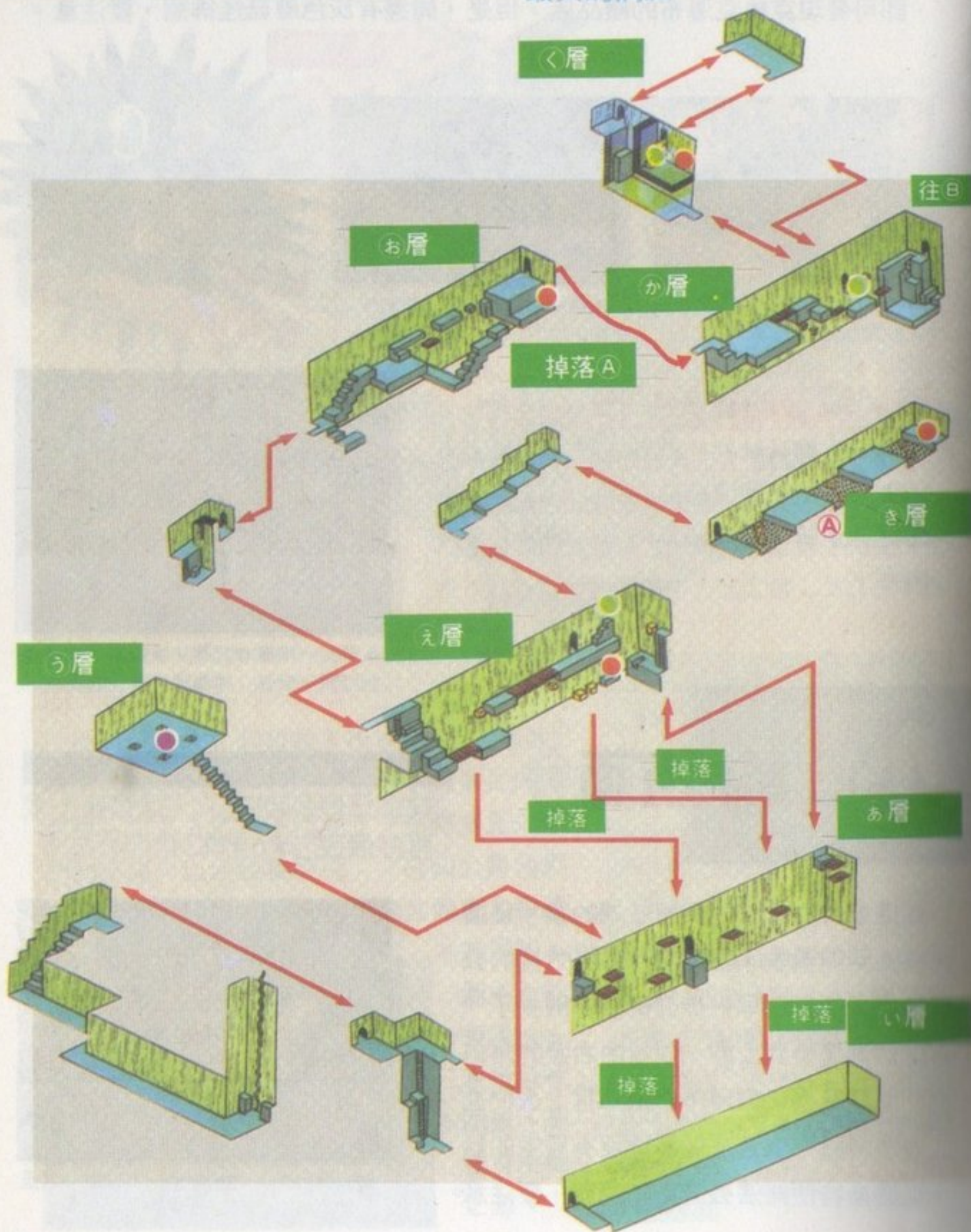

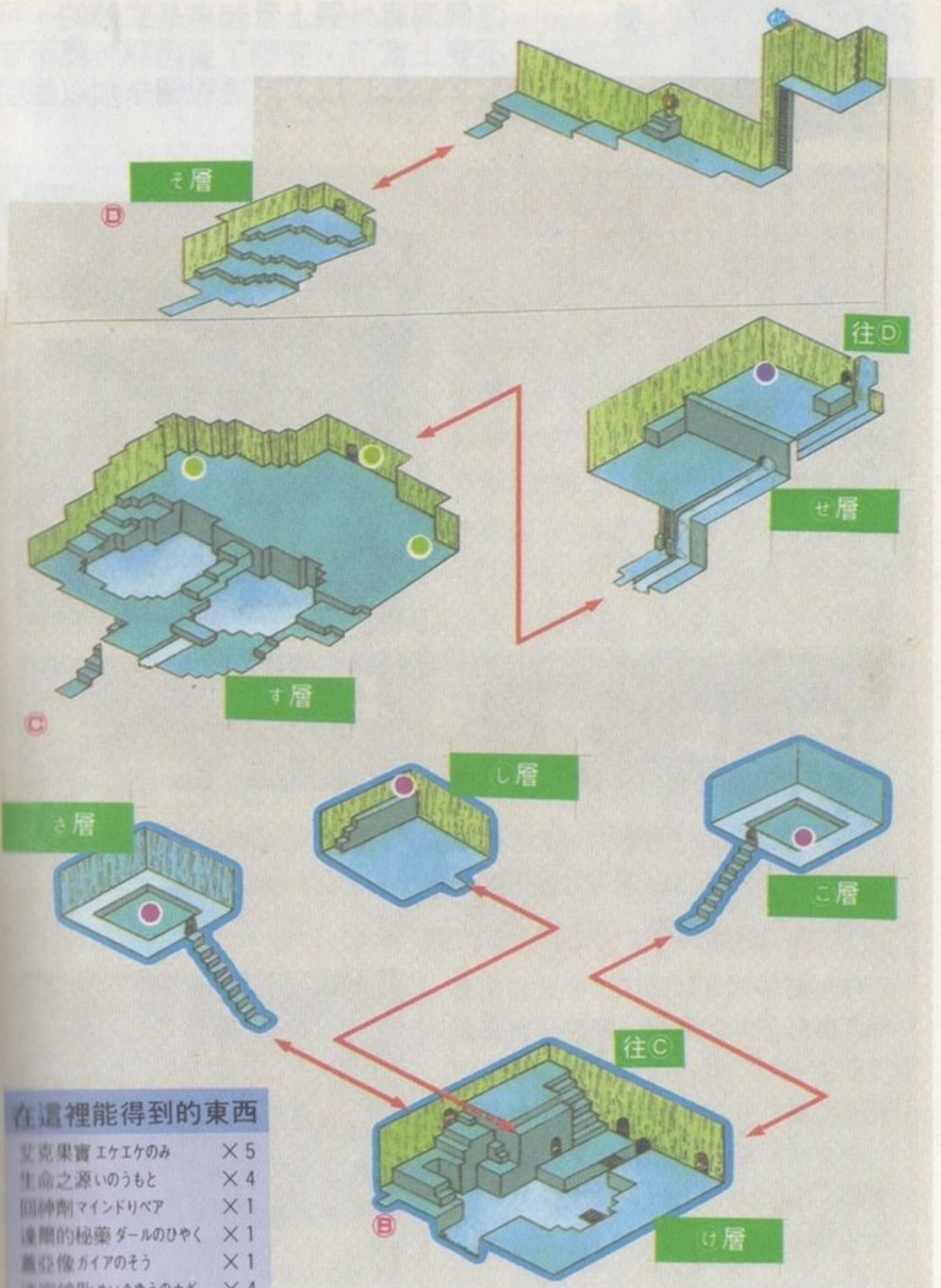

在這裡能得到的東西

- 艾克果實 エケエケのみ × 5
- 生命之源 いのうもと × 4
- 回神劑 マインドリペア × 1
- 遠關的秘藥 ダールのひやく × 1
- 兼亞像 ガイアのそう × 1
- 迷宮鑰匙 めいさゆうのカギ × 4
- 高跟鞋 ヒーリングブーツ

- 艾克果實等寶物
- 生命之源
- 解謎之鑰、迷宮鑰匙
- 開關
- 用迷宮鑰匙才能打開的門

打倒敵人或按開關才能打開的門

德斯特洞窟透視圖攻略法

這個洞窟外觀上看起來是立體的，可不要上當了，受騙了要過關可就不容易了。所以，以下用透視圖來加以說明。

在㉓層只要知道木板的動態，用走的也能過關！！

一進入洞窟，最感煩惱的就是在㉓層移動的木板。利用透視圖從正面看過去，發現原來木板是按照箭頭的方向在移動。只要掌握木板移動的情況，順著木板交錯前進的規則向前進，就不會掉下去。最難的地方，就是移到木板深處的時候。

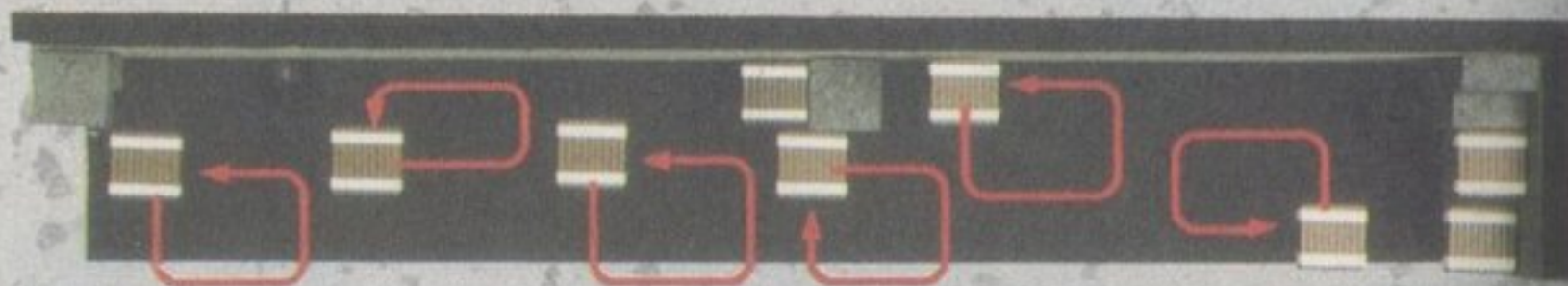

木板移動到深處的瞬間，馬上跳上去，就能順著木板移到最深處。木板落下前，先移到左邊的木板，然後再跳到出口的地方。

放入箱子前，請看準落點！！

在㉓層中間有個出口，一進去會看到3個箱子和四個洞，把箱子放進洞裡之後，洞穴就會出現寶箱，寶箱中有迷宮鑰匙。箱子要放入洞穴中非常困難，訣竅是萊爾先進入洞中，測知洞的邊線大小，再將箱子放進去就比較容易。



▲將箱子放入洞穴需要高難度的技巧，先讓萊爾進入洞中了解洞的邊線大小，對準邊線後再放入箱子就很容易。

要注意㉔層， 有高度陷阱

通過㉓層還有㉔層在等待著。在這裡如果不小心踩空了木板，就要從㉓層重新開始。從側面看過去，會發現這一層的立足點有一大段的段差。首先，從梯子爬上右上的石柱，再換乘移動的岩石，移到相鄰的立足點。另外，在放寶箱的地方，只要看看透視圖，就可知道如何過關。



▲在這裡等待會動的岩石，跳上去，到放寶箱的地方就很輕鬆。

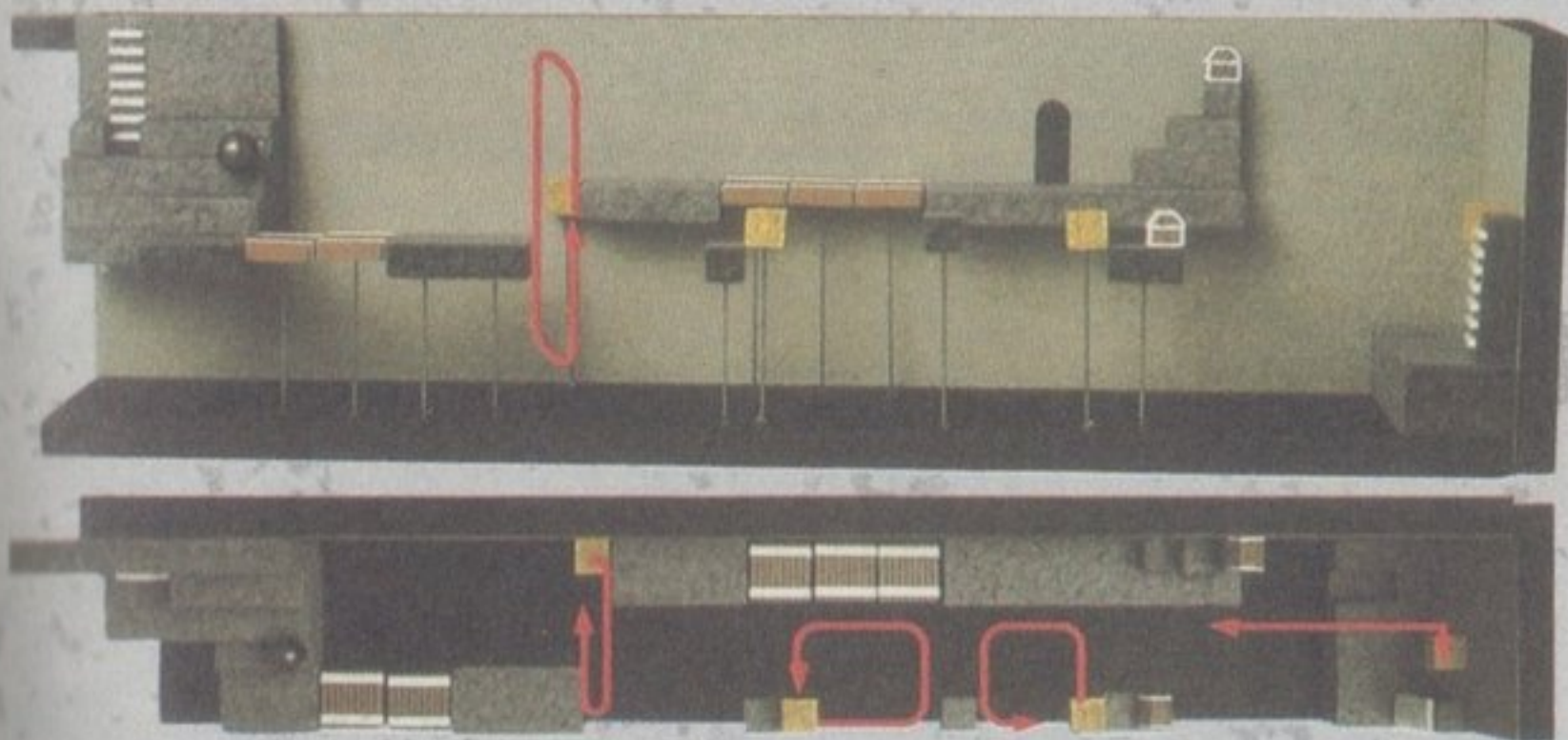

踩在上下移動的岩石上，一點也不在乎

走到內部，會出現上下移動的岩石。在右圖顯示的地方，用腳踩上去看看，岩石會將萊爾運走，移到下一個立足點。在立足點深處有球會滾過來。沒有算準時機迅速離開，萊爾就會被球擊落。



㊟層中央左邊 立足點在裡面

從透視圖看㊟層非常容易。如果弄錯了位置，不小心跳上去，就會掉落下去。到最左邊一看，好像沒有立足點，發現原來是牆壁。在這裡，要由萊爾先穩住，然後跳進內部，就能輕鬆過關。



▲只要萊爾知道路線，即使這層出現怪物攻擊也無所謂。

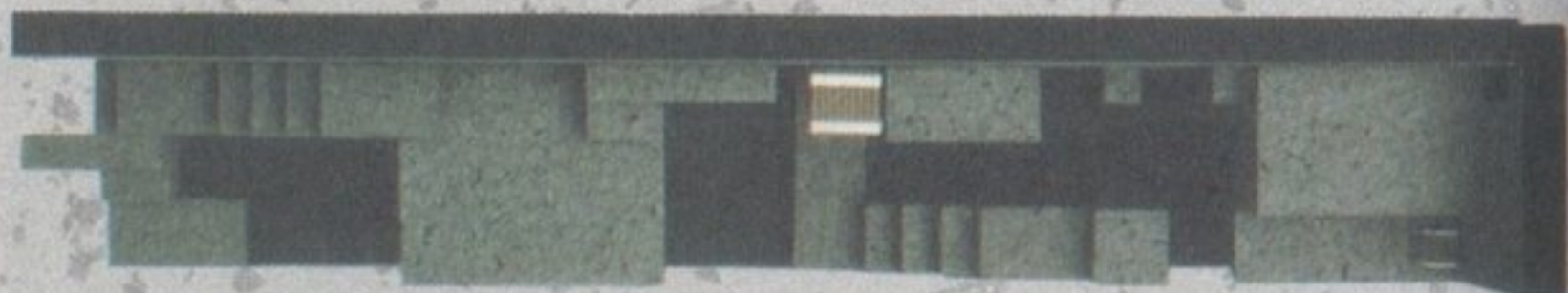

掉下來有時會有意外收穫

掉到㊟層內部，發現裝有生命之源的寶箱。偶爾要故意掉下去，這很重要，不過要從㊟層回到㊟層。



到了(カ)層，不要被所見的陷阱欺騙

在這裡有二個重點，首先，中央有二塊小木板，微妙地脫離右邊，如果不知道就跳上去，就會掉下來。另外，向前移動的木板也有高度陷阱，很容易錯失跳上去的時機。所以，要有失敗的警覺，邊看透視圖，邊確定跳落點才好。



有毛利歐在的屋子藏有寶物

這一層內部有二個小的立足點附在牆上，只要沿著牆壁跳上去，就能到達左邊的屋子。屋裡有毛利歐（モリオ），會給予裝寶物的寶箱。



弄到三把迷宮鑰匙

通過了這麼多難關，此後就不會有太困難的地方。只要打倒㊦層的敵人，就能以此為中心，分別到三個洞穴去，而且如果打倒這些洞穴裡的敵人，就能從寶箱中獲得迷宮鑰匙。三把鑰匙最好要一起拿，如果沒有一次拿全，就必須回到前面一層拿了再回來；為了避免這種情形，最好不要忘記拿任何一把鑰匙。到㊧層，先使用其中一把鑰匙，這個迷宮應該很快就能過關。



▲在這裡要使用迷宮鑰匙，才能到下一層，如果忘了拿鑰匙，可就頭大了。

請敵人按開關

到了㊨層，出現了令人討厭的蜥蜴人和鐵甲武士，要將他們打倒前，請先等一等，要讓敵人去按開關，才能跳上一瞬間出現的木板，離開這一層。



▲用癩子來誘敵，否則等再久，敵人都不會主動追來。

㊩層是寶物的寶庫

㊩層有骷髏怪在徘徊，他們並不是什麼了不起的敵人，只要打倒他們，就能從洞內的四個寶箱中，輕鬆取走寶物。為了和首領挑戰，這些寶物是否足夠？



▲爬樓梯登上這一層時，會受敵人攻擊很麻煩，不過，這裡却是寶物的寶庫。

打倒首領， 得到高跟鞋！！

在㊸層，有首領地震怪(クエイク)在等待著，這個傢伙會用大錘敲打地面，讓萊爾發麻後，再發動攻擊。如果用一般的方法來對付這個傢伙，可能會很辛苦。最好同時按 A 鈕和 B 鈕，讓萊爾保持在空中，邊跳邊不停的斬殺地震怪較理想。打倒地震怪後，在這一層的出口前會出現高跟鞋(ヒーリングブーツ)，穿上高跟鞋走路，將能恢復體力然後，這個迷宮就要過關了。



▲地震怪使用大錘敲打地面，讓萊爾發麻不能動彈，然後展開圍攻。打倒地震怪後，就能取得高跟鞋。

出口前有金女神像

打倒地震怪，離開這一層，很意外地在迷宮出口處看到金女神像(きんのめがみぞう)，這是不需停留，能夠直達湖濱神殿之愛的女神像!!在這裡，體力能夠全部恢復，真是難得。



照這樣子，就能直接到湖濱神殿..

走出迷宮，從原野就能去湖濱神殿。湖濱神殿比德斯特洞窟大得多，神殿前有一個向左彎曲的地方，這裡有能夠前往湖畔的托連特樹，不過，要返回德斯特去。



▲使用托連特樹，能回到德斯特村做記錄。

6 湖濱神殿

此地能取得的生命之源數目

70

湖濱神殿是遊戲中第二深的迷宮，
要有心理準備

湖濱神殿 1F

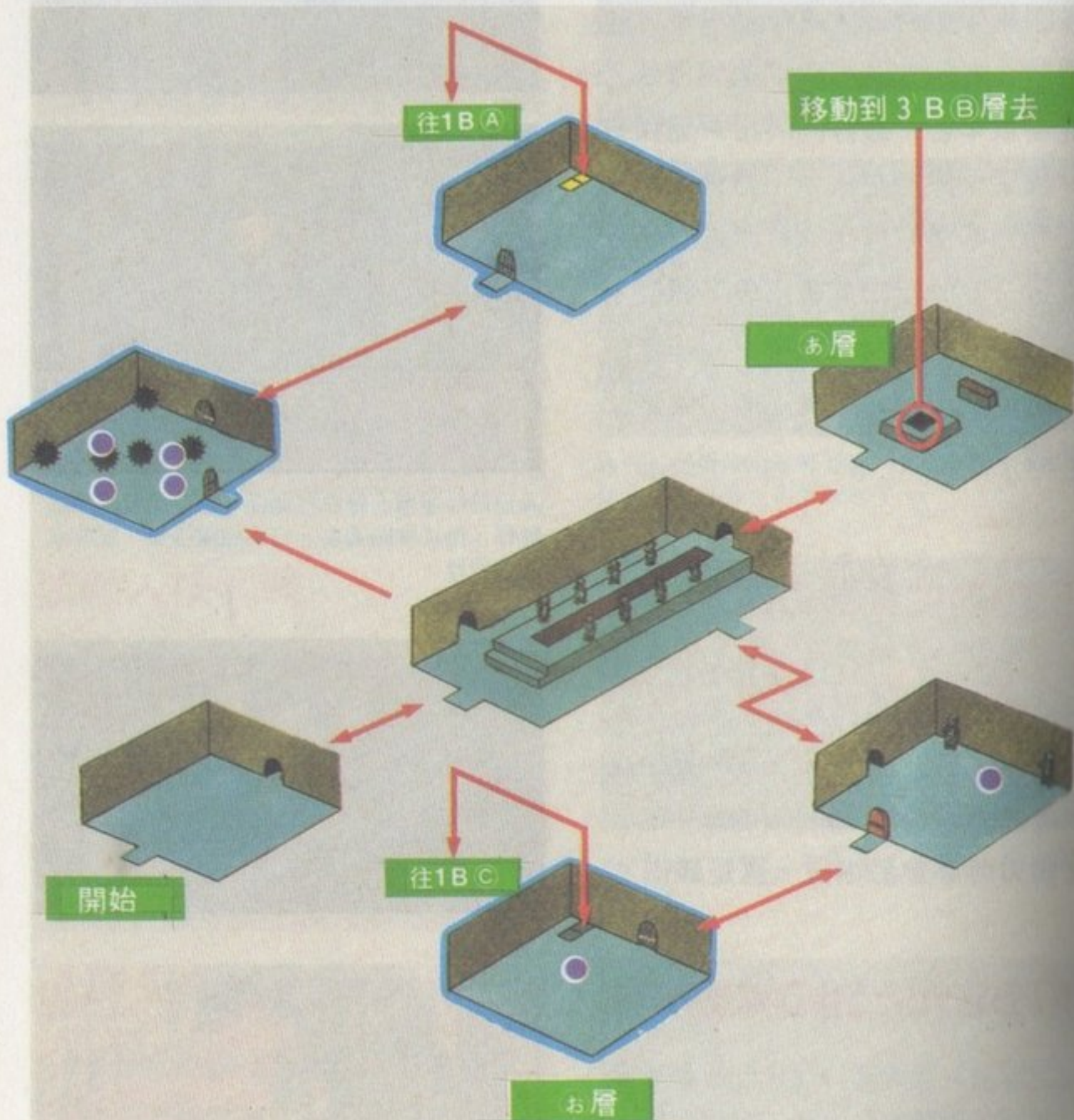

● 開關

湖濱神殿 1B

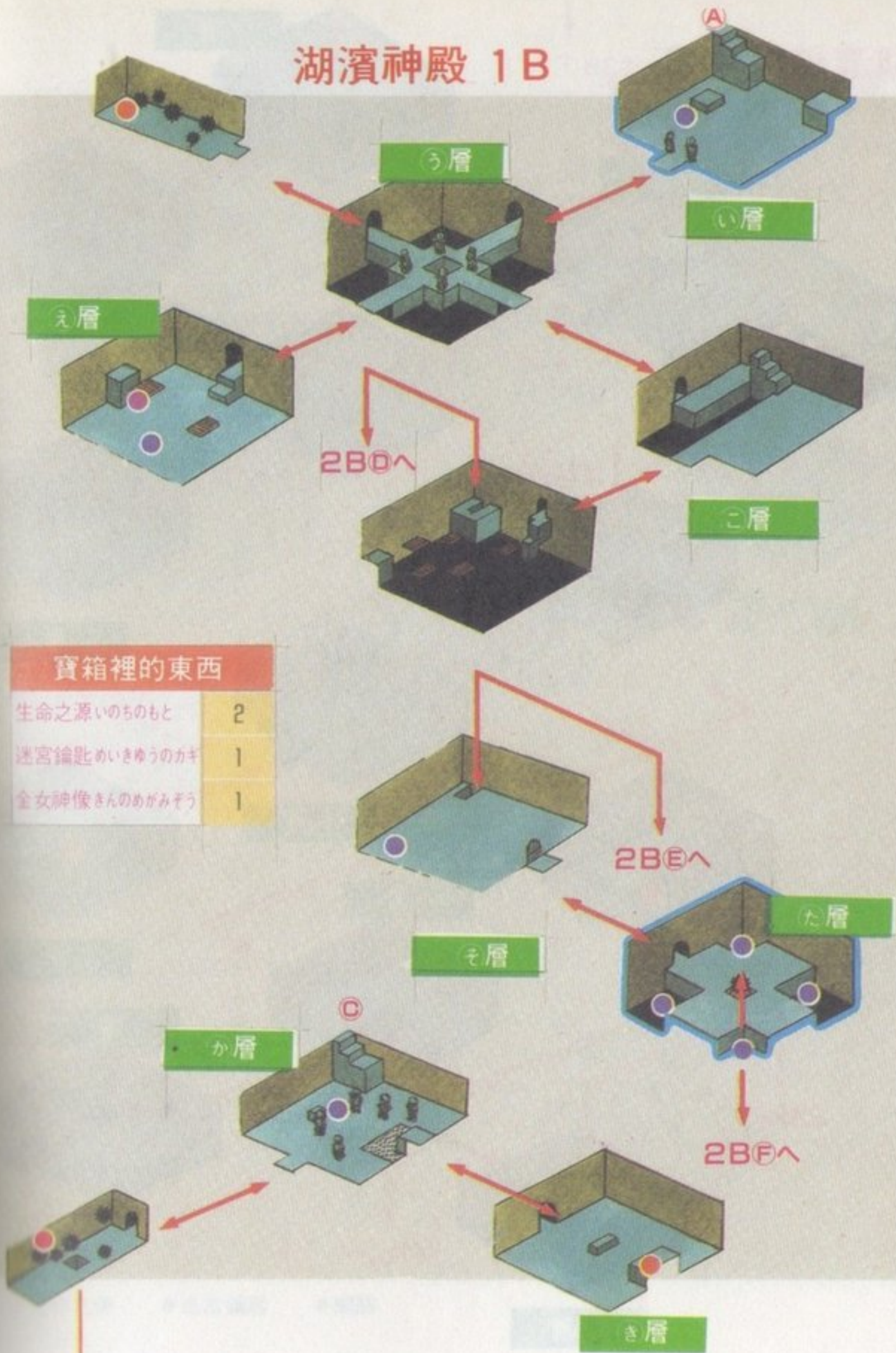

寶箱裡的東西	
生命之源いのちのもと	2
迷宮鑰匙めいきゆうのカギ	1
全女神像きんのめがみそう	1

湖濱神殿 2B 往3B①

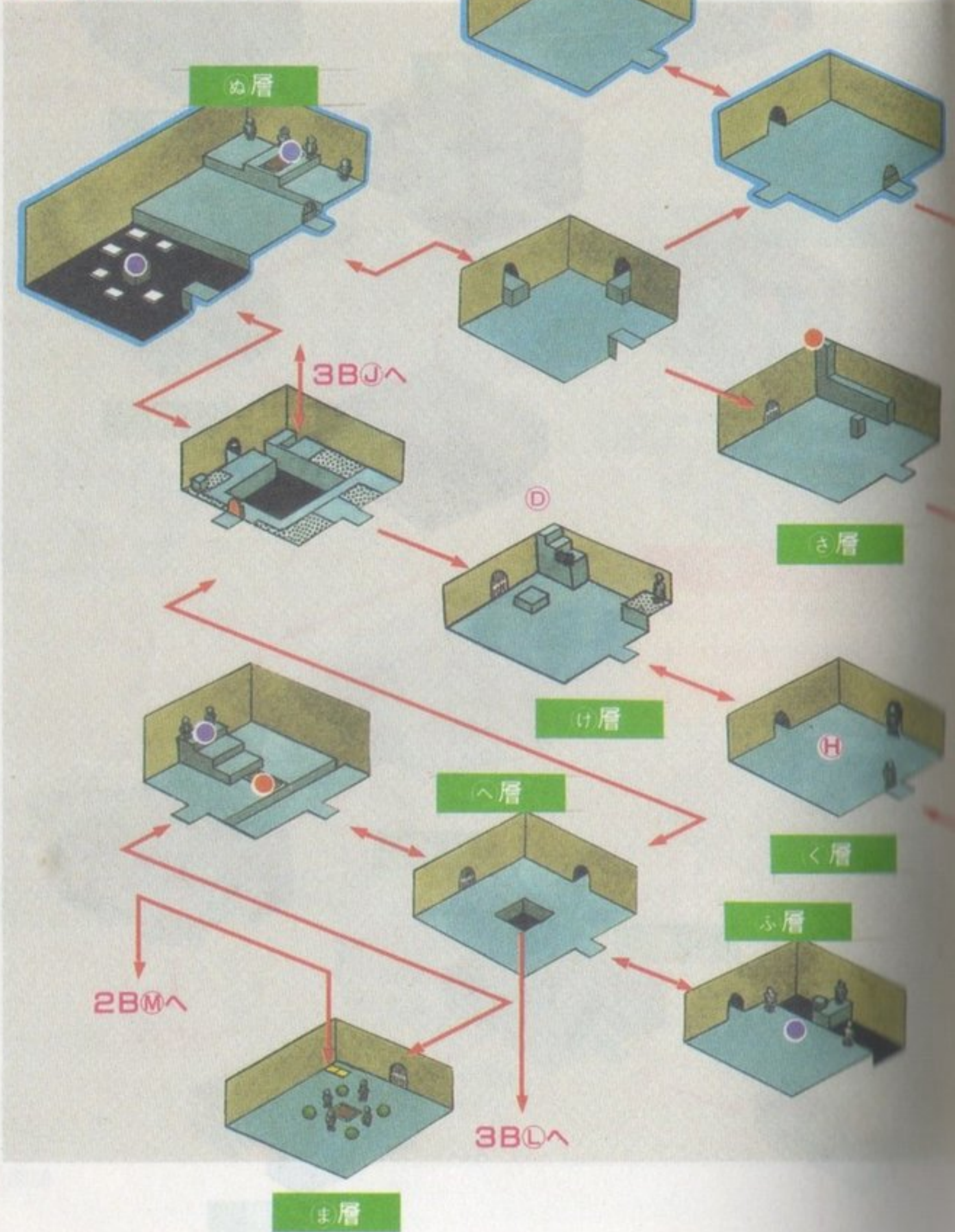

寶箱裡的東西

生命之源いのちのもと	2
迷宮鑰匙めいきうのカギ	1

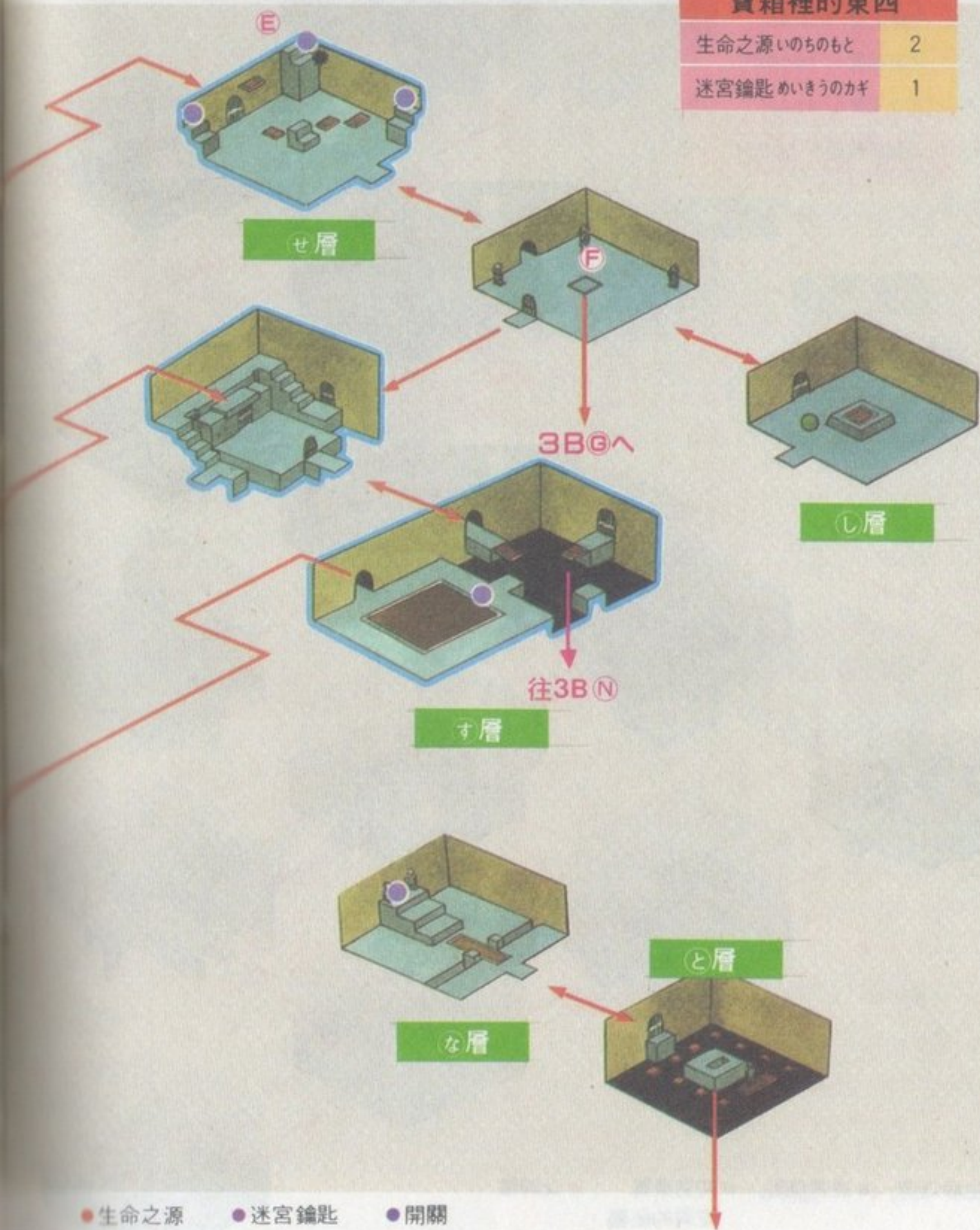

● 生命之源 ● 迷宮鑰匙 ● 開關

湖濱神殿 3B

寶箱裡的東西

生命之源いのちのもと	3
迷宮鑰匙めいきゆうのカギ	1
艾克果實エケエケのみ	2
達爾的秘藥ダールのひやく	1

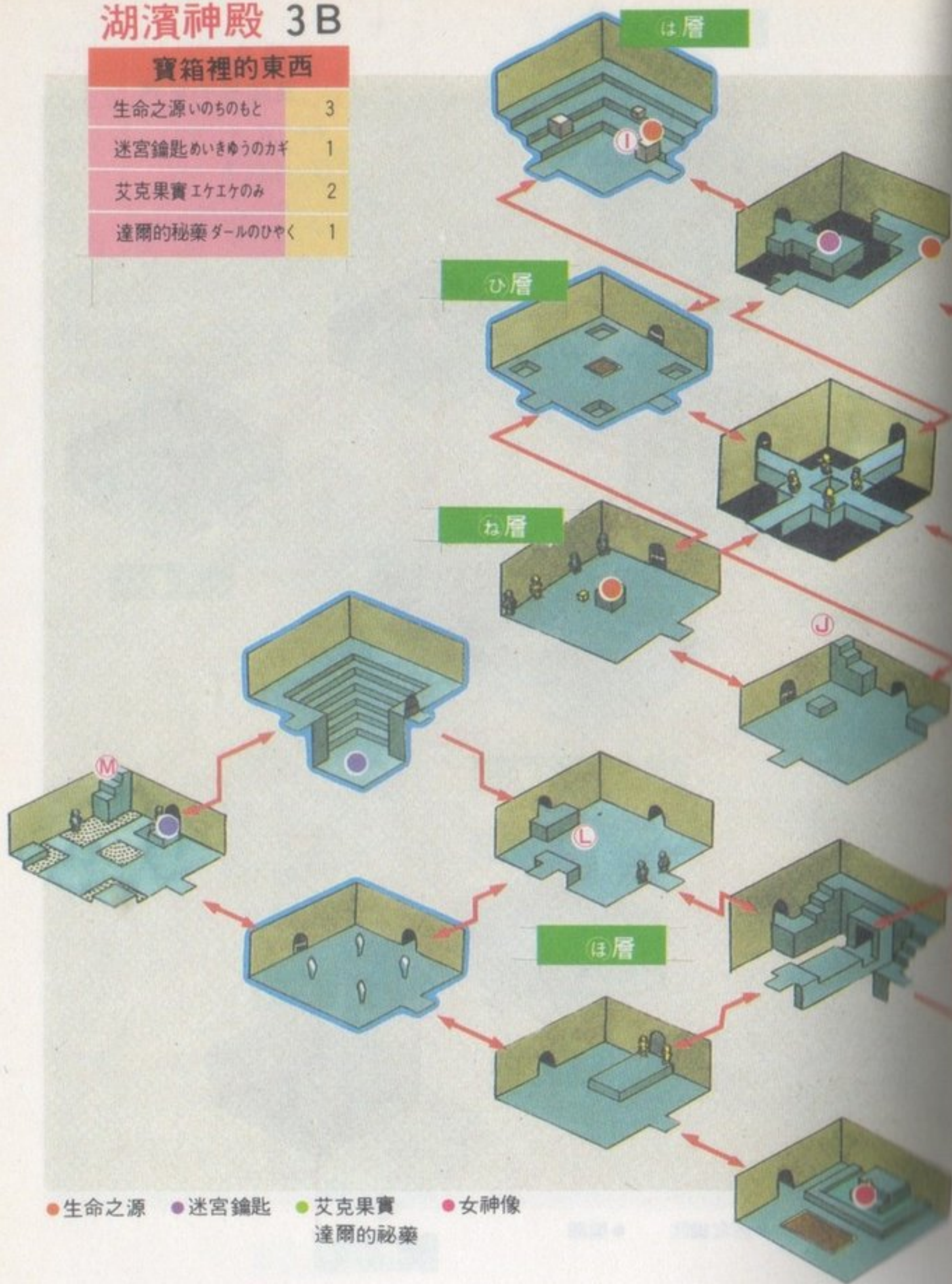

- 生命之源
 - 迷宮鑰匙
 - 艾克果實
 - 女神像
- 達爾的秘藥

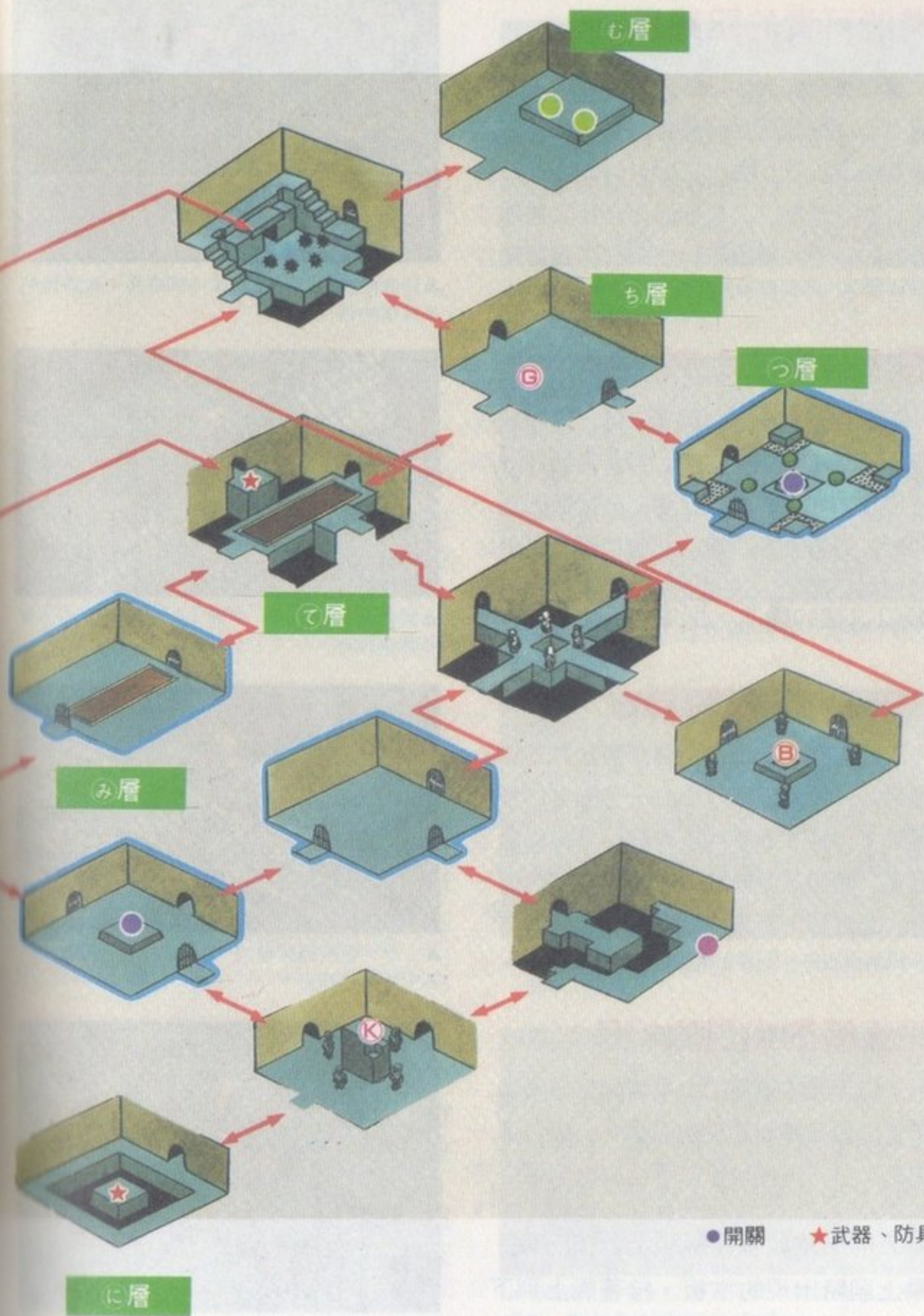

●開關 ★武器、防具

難能可貴的記錄所

進入湖濱神殿，馬上到㉔層，那裡備有記錄所，一定要先做記錄，再向迷宮挑戰。以這裡為據點展開冒險，可以減少在屋子裡的混亂。



▲記錄所的叔叔說話語尾拖得很長，也許他和米耳塔的傢伙一樣。

爬上石像往上走

來到㉕層上面，先打倒敵人，讓開關出現，按了開關石像即會移動，以此做為立足點，跳上樓梯。當然不能直接乘上石像，要從開關處跳上去。類似這樣的構造，別處也有。

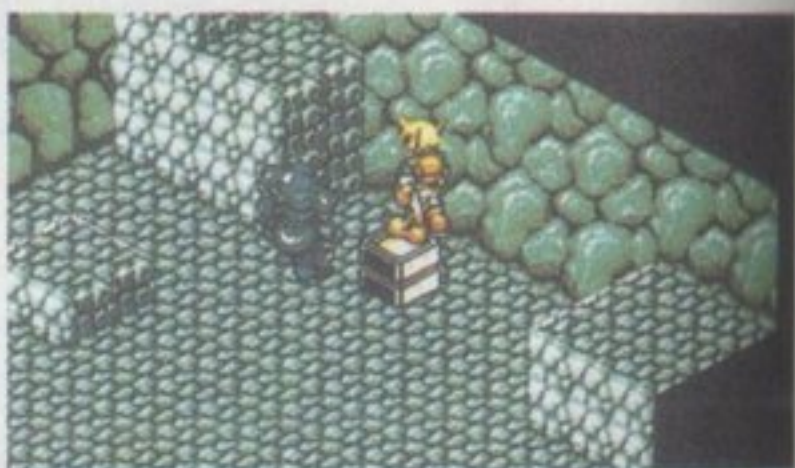

▲雖然有各種玩法，不過，跳上照片上的位置也許最理想。

單行道的回轉石像

㉖層有放石像的地方，一按開關，石像會以相同方向轉動，趁著這個機會，移到隔壁屋子；但是只能向石像臉的方向前進，和回轉門的法則相同。



▲一次不能回轉好幾次，每動一次，不離開屋子，就不能回來。

乘上瞬間出現的板子!!

一定要取到㉗層的迷宮鑰匙。首先，拿著箱子到木板前，乘上和開關平行的木板位置，這很重要。身體朝開關方向，跳起來投擲箱子去按開關，乘上同時出現的木板，接著馬上到下一塊木板去。



▲連按跳躍鈕，便能相當容易乘上木板。

一直避開無敵石像

㊦層隱藏著開關，一進入要趕快躲避無敵塔洛斯(タロス)的攻擊。在一定時間內，開關會出現，讓塔洛斯去踩開關，往下面的通路就會出現。



▲為了避免受傷，要看準時機躲避。開關出現時，要讓塔洛斯去踩。

讓會動的石像停止

㊧畫面右下能看到通往隣屋的入口，這裡要通過石像的頭才能前進。按下開關，會動的石像直線般停止。在入口架橋處要掌握要領，以開關作立足點，通過石像的頭，就一切OK。



▲沒有全部停止，只有這三個也沒關係。跳過去。

乘上瞬間出現的木板!!其②

㊨層是㊧層的應用，在屋內跳上臺子，白板會在瞬間出現，利用在㊧層學會的要領，一切就OK。連續按跳躍鈕，掌握時機，絕對能取到寶箱中的生命之源。

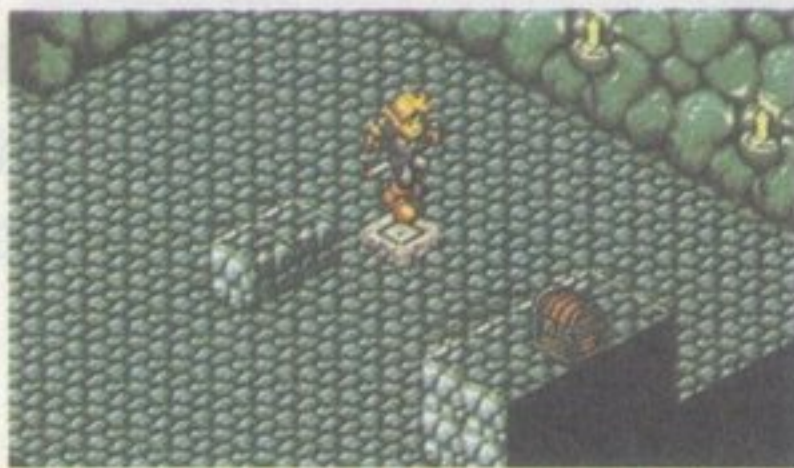

▲要從屋子入口右邊乘上板子，在左邊試幾次，都乘不上板子。

可以無限取用艾克果實

㊩層別名「愛的艾克」，因為在這裡，只要有能力，能夠盡量取用艾克果實，所以才取名「愛的艾克」。不過，一次最多只出現四個艾克果實，如果本身已擁有九個，就不會出現任何艾克果實。要多出入幾次，就能取得較多艾克果實。



▲「神殿內因艾克果實消耗快，所以請在這裡補充」製作者的關懷令人高興。

使用甕子破壞神像!!

要從㊦層往上走，就得在樓梯的旁邊弄出板子來。而此關鍵就在神像上。只要弄壞了神像，板子自然會出現。然而要如何破壞呢？以中央的一個甕子為階梯來斬殺神像，或者直接將甕子丟過去破壞神像也是可行的。

如何落下就是拿取生命之源的關鍵

在㊦層的寶箱裏，存有生命之源。若想取得，就必須自㊧層巧妙地落下才可。來到了㊧層，首先要站在如圖片①的位置，從牆壁數起第三步後開始往下掉，千萬不可用跳的，只要手能抓到一角或者腳跟鈎到一些就能到達㊦層中央的臺上。落到此後，還要跳到隔壁的臺上去，如此便能取得生命之源。由於可以嘗試的次數不限，若失敗了，一定要再次嘗試才好。

用衝刺和跳躍的方法來打開門

㊧層的门打開時間只有一瞬間，這個時機就是生命。先拿著球將身體靠在門上，再將身體朝向臺的方向，一邊跳躍，一邊投球，也同時跳進打開的门內。



▲丟甕子來破壞神像，不但不會受傷也不費事，如果是你，你會用什麼樣的方法呢？



◀①要從㊧層落下，從牆壁前進三步，就是這個地方。爬樓梯上去是沒有意義的。



◀②從①簡單的落下，必定能騎上這裏，若是跳下去的話，也許就無法上去了。



◀從中央的臺跳到牆邊的臺，用跳的很快就能取得寶箱。



▲要丟的時候，身體不靠近門是不行的，使用緊貼門的方法試一試吧！

別疏忽了 被關閉的門

㉔層比一般的屋子更為寬廣，一進去就可以看見板子，但是會有一股不好的氣氛，如果對於板子過於分神，就會被玩弄於此迷宮之內。

此處重點是在進行方向左側那扇被關閉的門，這點通常會被忽略，假若門沒開就前進，要攻略湖濱神殿就會困難萬分。首先騎上以十字移動的板子去攻擊敵人，箱子就會出現而後再按開關鍵門，最後騎上板子朝向門口，就算成功了。



◀騎上板子，就會被帶到正面的基地去，在途中還必須跳到另一個板子上去。



◀來到了寬廣的此層，要馬上揮劍打倒怪物，在全部收拾完畢之後，箱子就會出現了。



◀箱子放在開關上，關鍵門就會開了，接著就可以騎上板子到隣屋去了。

所有的開關都要按下

此遊戲的鐵則就是所有的開關都要按下。不管陷阱為何，若不按下就無法繼續前進。㉕層也是一樣的，依照屋內左側至右側的順序進行。只要記住了這個順序，自然會知道騎上那塊板子較好。



▲內部左側的開關若不先按下，其他開關的陷阱就無法解除。

開關位於甕子下方

在進入㉖層的那瞬間，入口和出口同時會被封閉，即使打倒了敵人也無法打開，更找不到開關，只有三個甕子放在某個角落。在打倒敵人後，開關會在甕子下面出現，移開甕子確認之後，再將甕子放回開關上面就可以了。

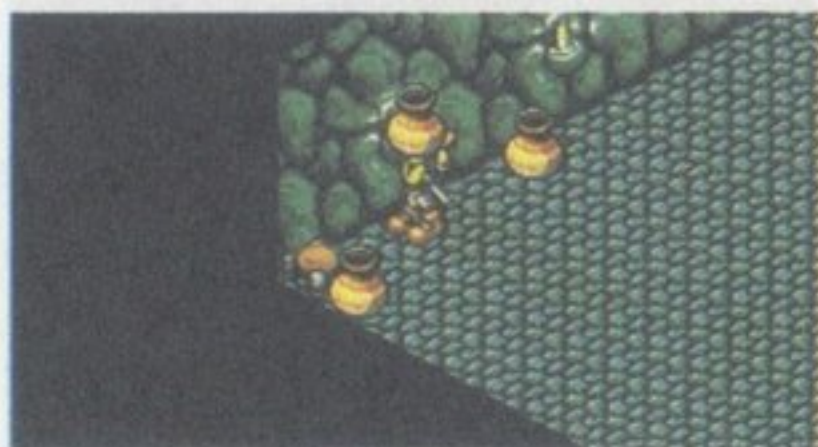

▲原來開關在這兒，打倒敵人後才出現，真可恨！

該按那一個開關呢？

依㊸層的結構而言，要按開關是件十分困難的事，此時，按下屋中解除陷阱的開關，才是正確的做法。然而應該按那一個才好呢？答案就如右邊圖片所示的位置。

石像的頭就是開關

假若進屋看見有石像存在，就應該想到其中必有機關。

在㊸層有2個石像，這2個石像的頭就是開門的開關。趕快打倒敵人，把箱子取出並放在石像頭上吧！

如何按中間的開關！？

在㊸層的開關，不僅僅是萊爾要按上去就可以的。另外還要注意有4個藍色的球，在屋子的角落裏，另有同數目的臺子，……但是正確的開關只有一個。此時把球各自放到臺上，開關自然就會啟動了。

梅卡多公爵是個詼諧的人！？

來湖濱神殿的目的還記得嗎？也許有人經過了這麼長的時間後，早已經忘記了是來追梅卡多公爵的。在㊸層或是這個事件的某時，一定能和他再次相遇的。而在對話中，會覺得公爵是個非常風趣的人物。



▲這就是正確的開關，當中間的陷阱解除了，就可以落到下一層樓去。



▲右邊的石像是開右門的開關，而左邊的石像則是開正門的開關。

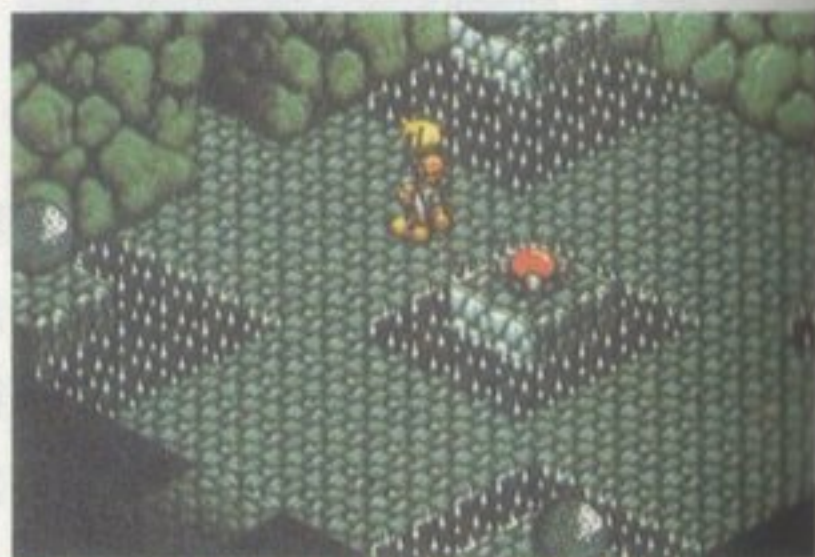

▲把四個球分別放置在四個角落的臺上就可以打開開關了，這種解謎法是很有用的方法。



▲公爵一直走在距萊爾1、2步的距離之外，他說了一些玩笑話，神情似乎相當悠哉。

如何越過板子 以及如何打開門

漂浮在㊤層空中的小板子，只要一騎上馬上就會掉落下去，必須按照規則來越過才行。首先拿著箱子使身體朝向那扇關閉的門邊，正對面的2個小板子之中，左邊的就是起點。從這裏以順時針方向跳到石像的板子，而此處就是關鍵地點。把箱子放在石像的頭上，緊閉的門就會打開了。只要再越過剩下的小板子就可以了。判斷無法馬上渡過的人，也可以在關鍵地點休息一下。

冰劍一定要拿到手！！

這是在此迷宮中一定要取得的裝備——冰劍(こおりのけん)。它十分隱密的放置在㊤層，普通來這裏拿也無法得手。首先要到㊤層去，並按下此屋內在石像中間位置的開關，一按下去，此屋內全部的開關也就開了。再到㊤層謎就已解開了，會有座橋架起來，這樣即能拿到劍了。在㊤層中往往容易讓人掉以輕心，認為拿不到劍。實際上就是因為這種結構，所以不能不按下開關，這個鐵則一定要牢牢的記住。此外，得到新的裝備後，一定要帶在身上才好。

▲拿著箱子，要從這裏朝向正門左邊的小板子跳越，要有一定規律的來跳越。



▲在關鍵地點將箱子放在石像的頭上，開關就會被啓動，而門也就開了。

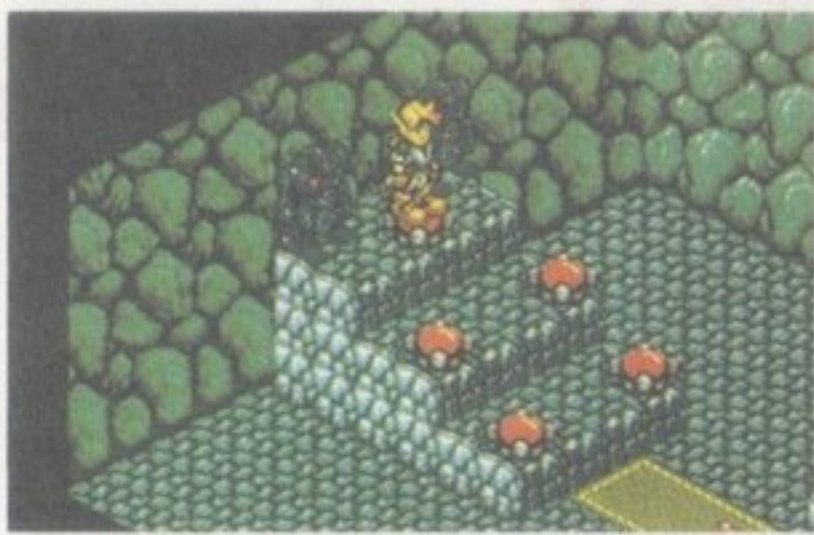

▲若像平常那樣來到㊤層，是無法取到劍的，要按下㊤層的開關後才能取得。

不要一次走過會掉落的板子

在㊦層時，可以把㊧層當成範本應用。漂浮在空中的白板子，一上去就會掉落，如果不是有規律的走過，就會和板子一起掉落下去。像這種屋子通常都有中間地點的設置，別想一下子就越過，一定要休息一下再繼續前進。

走過白板子後，要去按被石像挾住的開關，而在中間地點也會有另一個開關出現，再按下此開關，會有一扇門打開，就從這個門移到隔壁的屋子去吧！

就是費事， 也要再次前去拿取生命之源

再度到㊦層時，到中間地點的方法已經會了吧！前面所說的，都是不能從板子上掉落下去，但是這次恰好相反，一定要從㊦層掉到㊧層才行。由右邊的圖片可知，要拿到的是㊧層中間的寶箱，在寶箱之內有生命之源。這個東西一定要拿到手才是。

首先到中間地點後，再沿著臺子掉落下去，爲了能掉到㊧層中央的臺上，必須按方向鈕，自白板子朝屋子中間處，邊跳邊落下，多試幾次，一定能把寶箱打開來。



◀首先要以中間地點爲目標，然後再靜下來仔細思考如何渡過板的位置。



◀走完板子後，要按下這個開關，而在中間地點會有另一個開關出現。



◀板子若全部掉落下去，只要一踏開關就會恢復。到中間地點去吧！

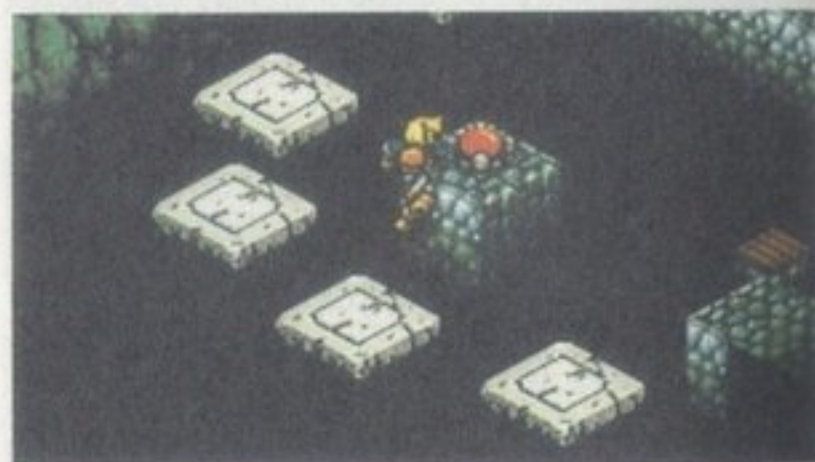

▲㊦層和㊧層的臺子，都在屋子的中央，只要注意到這點，就馬上可以知道如何落下較爲有利。

背著石像斬殺敵人

在㉓層，要降落到下層的洞口，被石像塞住，而石像的頭上有一個大石頭，……如此，大略可以了解結構了吧！只要打倒敵人石像就會消失，但同時大石頭也會落下。爲了要滑進洞中，必須背靠著石像打倒敵人。



▲在打倒最後一隻後，必須馬上到洞裏去，如果執著於金錢，就會被拋下不管。

利用陷阱爲根據拿取寶箱

利用陷阱有時候也可以是最好的方法，要看你如何使用它。按下㉔層的開關，左右兩邊的大石塊就會上下移動。騎上石塊就可以去取漂浮在半空中的寶箱，裏面放有生命之源，能拿取的東西，最好全數取走。



▲拿著箱子爬到石塊上，並朝開關丟去，當石塊浮上來後，就可以去拿取寶箱。

拿取隱藏的生命之源

㉕層的中央置有地毯，而屋子的四周有洞，另外還有三隻怪物，如此大略可以了解情況了吧！因爲開關是隱藏在洞裏的，所以不要把敵人一個個都打倒，而是誘導他去踩那個開關，等到三個洞都進去後自己再按下剩下的開關，隱藏的寶箱自然就會出現了。



▲如圖所示，如何誘導敵人是個關鍵。箱子裏面放有生命之源。

冰劍的使用

利用冰劍(こおりのけん)的特性，可以通過㉖層的陷阱。在白色石像周圍的開關只不過是裝飾品，綠色石像才是藏開關的地方。利用冰劍的魔法來斬殺綠色石像，真正的開關也就出現了。

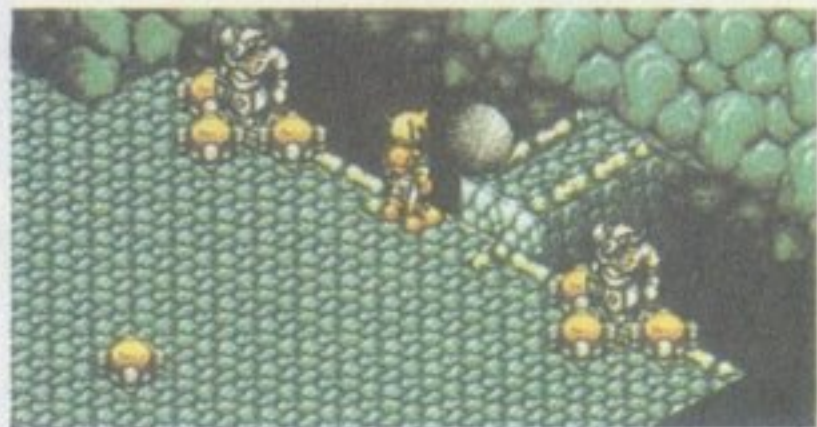

▲在屋子中央出現的開關是真的，只要一按開關，那麼在㉖層就有所根據了。

先使石像掉落下去

要從ㄟ層中央的洞掉落到㊦層去，會有一個問題所在。如果僅僅落到㊦層，會有在一個地方打轉的結果。因此必須要有所活用，要將層開關找出來以為根據。

在ㄟ層有無敵的石像會攻擊萊爾，要小心誘導使他們全部落到洞穴裏去。然後，再如圖片①所示的位置，要像②一般，但不可用跳的下去。如此，就能降到㊦層的白板子上，而後再跳到臺上去。如果不注意一點，就得重新來過。



◀①先引誘石像落下去，再來決定站立的位置，如此就能不慌不忙而集中精神來思考。



◀②為了能落在白板上，不要跳，按方向鈕才是最好的方式。



◀③在落下的一瞬間，按跳躍鈕和方向鈕到臺上去，反正只要腳能踏到一點就可以了。

把球放在石像頭上

石像有時候也可能是開關，這點在前面也提過了。而在㊦層，也是一樣的，只要在四個石像的頭上各放一個藍色的球就可以了。若能站在中央的四角地毯處丟，則是最輕鬆的方法。



▲把隨意放置的球，用跳躍法來投擲，丟到石像上面門應該也就開了。

打倒獨角獸

一進入湖濱神殿，就會遇見獨角獸(モノコントルーパーズ)而在㊦層更會和公爵的親衛隊交戰，因為他們是相當強的敵人，因此要把他們逼到牆角去，再一個一個確實打倒。如果這裏能過關的話，就能很快的再和梅卡多公爵見面了。

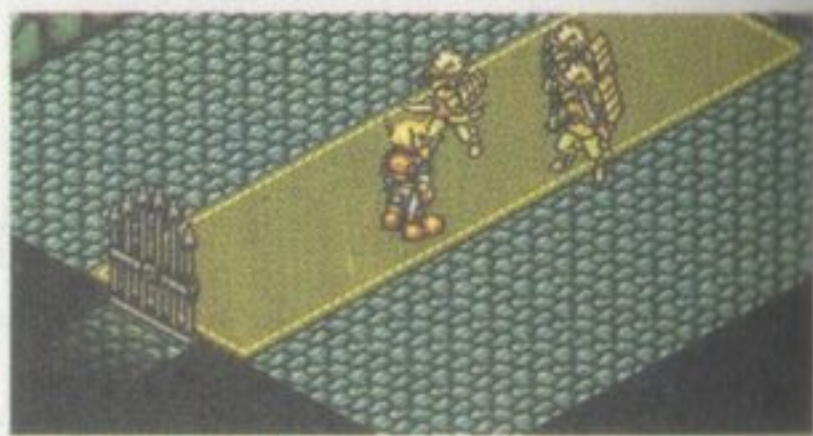

▲真不虧是親衛隊，獨角獸也不是省油的燈，千萬別讓他們有機可乘。

對決

梅卡多公爵

擊退獨角獸和親衛隊來到⑥層，終於可以和公爵見面了。曾在④層嘲笑萊爾的他，在此會向萊爾挑戰，此時，劍與劍激烈交鋒的聲音，響遍各處。利用樓梯的段差逼他不停揮劍，若在此地能順利取得生命之源，應該就會十分輕鬆的打倒公爵。

在勝負決定之後，失敗的公爵就會逃到角落去，好像不再有挑戰的跡象時，就是拿取寶箱的最佳時機了。然而，就在此時傑德突然出現，萊爾不小心挨了一擊而昏死過去。這時公爵和傑德發生口角，負氣的傑德欲再度離開時，屋裡剎那間佈滿白色的光芒……。



公爵的劍法十分利落，真不虧是貴族，不過也沒有時間去欣賞了。



把中間的寶箱一打開，傑德也就登場了。萊爾挨了他一擊便昏死過去。



在危險中被米耳所救……

刺眼的光線原來是米耳的魔法，光芒把萊爾的身體包圍起來，送到了米耳塔。米耳唸了魔法治好萊爾的傷口；並發誓要幫助與公爵為敵的人，因此會發給斧術卷張（アックスマジック）做為證據，有了這個寶物就能砍伐原野上不同顏色的樹木。從米耳塔一出來，就去試試看吧!

得到斧術卷張!!



副事件介紹



用從米耳那裡 得到的斧術卷張進入 馬山村的迷宮看看

攜帶斧術卷張(アックスマジック)就能輕易地砍倒顏色不同的樹。首先砍倒米耳塔入口的樹，從寶箱中弄到生命之源；然後再砍倒馬山村左側的兩棵樹，即可發現內部的一個小迷宮。最下層有達爾的秘藥(ダールのひやく)和維娜斯戒指(ビーナスストーン)；但是，要注意討厭的鐵球和灰色蜥蜴人(リザードマン)。



7 山岳地帶

山岳地帶是寶物的寶庫

和綠色迷宮一樣，是由原野圍成迷宮的山岳地帶，其中有很多敵人，並且能力都很強；但因萊爾已經提高了功力，所以應該不會太辛苦。不過，如果不小心降到段差下面去的話，就要繞遠路了，一定要小心注意。另外，有空可以常常來這裡冒險，也許會發現不少的寶藏。

和傑德打仗 以得到哥拉之眼

這個原野由六個區域所組成，最後的目的就是要和傑德決戰來取得哥拉之眼(ゴラのめ)，只要能得到哥拉之眼，就可以從原野內的女神像一下子移動到最後決戰的場所。最後決戰的場所是過去的洞窟、迷宮所望塵莫及且難易度較高的地方。在山岳地帶可到處尋找隱藏之寶箱，通過這個原野之後，就要做最後決戰的準備了。

戰士的休息到此為止!!



エケエケのみを みつけた
しかし それいじょう もてなかった

▲像這種地方也有寶箱；但是，要怎樣才到達這裡呢？



ゼット「まってたぜ にいちゃんよ!
湖の神殿では わるかったな
ま ありゃビジネスだからな



ゴラのめを てにいれた

▲打贏傑德之後，就可以得到哥拉之眼，可以用這個東西從女神像之處直接移動。

通過山岳地帶之後，
就會有驚人的發展!!

通往德斯特湖

在這個原野上，從①處可以立即進入小迷宮。這個迷宮如果不仔細看的話，並不十分明顯，也看不見它隱藏著的樓層和秘密的骷髏頭。再往前走一段路，就可以看到寶箱。

月石戒指

(ムーンストーン)

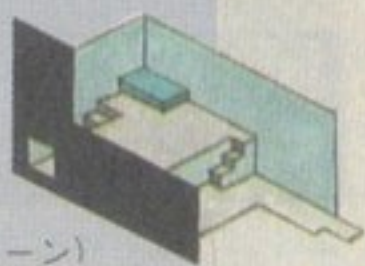

- 艾克果實及其他
- 生命之源
- 女神像

從綠色迷宮、梅卡多來



在這裡能得到的東西

- 艾克果實 イケエケのみ × 3
- 生命之源 いのちのもと × 3
- 達爾的秘藥 ダールのひやく × 2
- 金女神像 きんのめがみぞう × 1
- 萬能藥 リストアー × 1
- 月石戒指 ムーンストーン
- 哥拉之眼 ビーナストーン

第4章

最後之戰

從山岳地帶直接移動到這裡來，即會被轉送到冒險開始的山頂洞窟！！

利用向傑德所取得的解謎之鑰——哥拉之眼(ゴラのめ)，就能由山岳地帶的女神像直接來這裡。這裡是萊爾第一次來這座島降落的地方，亦即，山頂洞窟入口的女神像。這個遊戲是否要重新玩呢？會不會被玩弄，需要從頭開始冒險嗎？雖然想到這裡很失望，但是，不妨靜下心來，進入山頂洞窟看一看；結果，這個本來沒有怪物出現的洞窟，竟然有怪物徘徊。就從冒險最初不能去的地方開始，到在等待你進行最後之戰的地下大迷宮冒險。



▲從山岳地帶的女神像直接移動到這裡。



▲被轉送到山頂洞窟的女神像前。但和冒險最初看見的女神像有點不同。



哇！！
有敵人！！



▲這裡怪物的動作非常快速，而且有強烈的攻擊力。要有心理準備。

經過了壯烈的一戰，
終於來到未知的一層樓！！

守護這個洞窟的怪物有死神、鐵甲武士、獨眼怪、塔洛斯、食人箱系，個個都是很厲害的戰士。他們不僅跑的快，攻擊力又高，倘若不注意應戰，即會受到嚴重的傷害。

進入洞窟的內部，即可前往冒險最初不能去的地方。走到這個洞窟的內部，會有許多塔洛斯在等待，他們會一起發動攻擊。最後之戰就在眼前，趕快將牠們打倒，目標是地下大迷宮！！



這麼硬的石像
沒有全部打倒的話，
是無法把門打開的！！

門的那邊有什麼
在等待著呢？



1 地下大迷宮

此地能取得的生命之源數目

78

在山頂洞窟的最內部，能夠和公爵他們見面!!

2 扇門右側的那個，有可以直接通往梅卡多的移動地帶

在山頂洞窟最內部守衛的塔洛斯們，會在2層樓各自配置藍色與白色的。這些傢伙會把手舉高做強烈的攻擊。數目多的藍色塔洛斯，攻擊力比白色塔洛斯低。要以不動的藍色石像為盾，造成藍色塔洛斯從一個方向來攻擊萊爾的情勢，然後以不斷砍殺來打倒。

假如不小心被逼回前一層樓，塔洛斯們就會復活，所以要注意。在次一層樓的金色塔洛斯，數目雖少，但攻擊力、防禦力都高，又由於地面鋪滿刺，因此萊爾的活動範圍便會受限制，很容易受到傷害，所以要慎重地一個個打倒。將這些傢伙打倒後，在這一層樓內部的2個門即會打開。左邊入口是通往公爵住的房子；右邊入口是通往梅卡多的直接移動地帶，從這裡可平安回到梅卡多去記錄。



▲打倒金色塔洛斯，有2個入口會打開。



▲進入右側的入口，在狹窄的樓層中心，有一個直接移動地帶……



▲踩上直接移動地帶，便能直接移動到梅卡多中庭。

終於追到了公爵!!

從左側的入口進入，在狹窄的這一層樓可看見公爵與公主。辛苦了10年，這真是漫長的日子，在風吹雨打中辛苦地尋找公爵。在梅卡多被他逃掉了，在湖畔也被他逃掉了，在湖濱神殿還是被他逃掉了。這一層樓是無路可走的。真是可愛又可恨的公爵!!終於追到了!!



公爵「うぬぬ! ラ ライル!
キミも なかなか しつこいやつだね」

▲追了公爵3千里!!要二話不說，趕快把他抓起來。

來到這裡， 公主還是怪怪的

被追得走投無路的公爵，在狹窄的這層樓好像要逼迫公主唸什麼咒語。剛開始，公主口中一直嚷著「不要，不要」，最後還是唸了。而且好像是自己唸了咒語。這個公主絕對可疑。被幽禁在梅卡多狹窄的屋子，獨自每天過著寂寞的日子，是不是那一根神經斷了呢？「我最怕人家叫我脫光衣服!!」？這麼做的時候，公爵就從用咒語解開封印的直接移動地帶到地下大迷宮去。之後公主被執事帶走了。



▲費盡千辛萬苦才到達山頂洞窟。執事們不是真的很厲害吧？

追公爵直接移動就……

被認為比萊爾強的執事把公主帶回去了。獨自留下來的萊爾便去追公爵，決定從解開封印的直接移動地帶，向目標的地下大迷宮前進。目前還沒有任何洞窟可以和它相比的地下大迷宮正等待著萊爾。

冒險終於進入佳境。諾魯(ノール)王的財產?最後是否能順利抓到公爵呢?

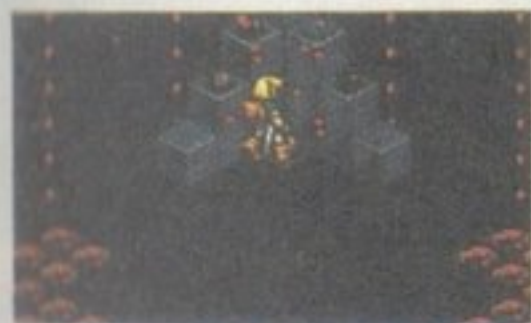

▲公爵又使用直接移動地帶，差一點就抓到他了，可惜被他逃走了。

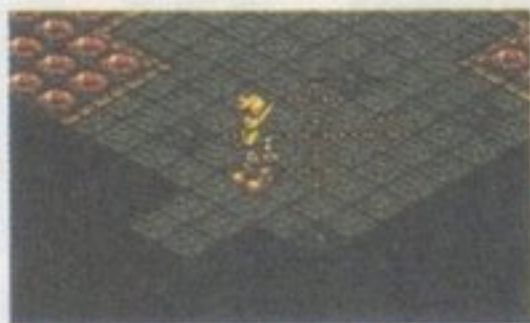

▲萊爾在公爵的後面追，也從直接移動地帶轉送……。



▲初次看到的場所。地下大迷宮就在前面嗎？

2 卡札魯特鎮

カザルト

此地能取得的生命之源數目

99

在這個鎮的前面是，地獄般的地下大迷宮！能活著回來嗎？



靜寂是最後之戰前的安寧嗎？

從這個鎮往前走，即到最後的地下大迷宮。這裡是能調整裝備，恢復體力的最後城市。假如在這個市鎮沒有多買一點艾克果實或達爾的秘藥，在抵達地下大迷宮前就會被打倒。



宿屋「うふふ いらっしゃい
 ヘットが あまってるんだけど
 よかったら 泊ってかない？」

在卡札魯特鎮的東西

場所	物品・目的	金幣之數
旅館	體力全部恢復	20
道具屋	生命之源	1200
	金女神像	200
	萬能藥	200
	艾克果實	15
	達爾的秘藥	300
教會	遊戲記錄	0
	解毒	10
	解咒	50
	幻覺的治療	50

因為地下大迷宮有相當厲害的敵人

徘徊，所以，別忘了到教會去記錄。準備好了以後，要突進地下大迷宮。

在卡札魯特 一定要記錄

地下大迷宮不僅廣大，而且還有厲害的怪物在迷宮內徘徊。這裡就是有幾條命也不夠賠。要進入地下大迷宮之前，別忘了到教會去記錄。



能打聽到諾魯王地下宮殿的情報

卡札魯特鎮的居民，都是被諾魯王帶來興建地下大迷宮，然後就定居在這裡的人。

要和這裡的居民聊天，打聽地下大迷宮的情報。如此便可得知，爲了保護隱藏在地下深處的巨大財寶，諾魯王興建了地下大迷宮，以及在重要地方配置厲害怪物的情報。



▲地下大迷宮的内部，好像有諾魯王帶來的巨大財寶。



▲聽說諾魯王爲了保護財寶不受侵入者掠奪，配置了三隻厲害的怪物。

生命之源要買多少 就有多少，不過...

在這個鎮的道具店，你要買多少生命之源都有。但是，世上並沒有這麼好的事。它的價格要金幣1200枚。但只要你願意購買生命數可提高到99。





這個迷宮在相同的地方，只要取得寶物便能通過。由於是很大的迷宮，所以被迫走了將近一倍的路程。倘若不知道萊爾在什麼地方會迷路，而且會浪費很多無謂的時間，要注意。

● 迷宮鑰匙



要如何打開 2 扇門呢?

要去拿在㉔層的第一把迷宮鑰匙之前，要先到㉓層拿煤油燈(カンテラ)。要拿第二把迷宮鑰匙前，一定要先去拿鐵鞋(アイアンソール)才能取得。

用冰劍破壞石像!!

由於㉓層的石像前有球，所以不能直接去砍。但想一想在湖濱神殿，彷彿到了相同的場所。如果冰劍的魔法充滿的話，即可破壞在球後面的石像。破壞這個石像，石塊便會下來，此時即可前進。



▲將魔法力貯存到全滿，即可用冰劍的魔法力來破壞石像。

要先找到煤油燈……

迷宮內有黑漆漆的屋子。在這個屋子裡就要用在㉓層取得的煤油燈來照亮。



▲沒有煤油燈便無法照亮黑暗的屋子。一定要弄到手。



使用箱子來做樓梯

㉑層。這裡只要按開關，便會出現 2 個箱子。把這 2 個箱子拿到牆壁有打開入口的下面去，做樓梯往上爬，如此，即可進入在高處的次一層樓㉒的入口。像這種地方，有必要好好利用基本技。



▲箱子要好好重疊做成樓梯，再向牆壁的入口前進。

用直角跳躍在上面的路前進!!

㉒層。這裡不在上面的路前進的話，便無法走到迷宮的內部。在上面道路缺一角的地方，也只有用連續的直角跳躍來前進。倘若掉下去，有敵人在等待。要慎重前進!!途中有裡面裝著艾克果實的寶箱。真高興。



▲只要有一次的失敗，就會掉到下面的路去，這樣又要從頭開始。必須慎重。

應該在一定時間內拿鑰匙!!

在㉓層，只要一按開關，在一定時間，左壁會有板子出現。在這個板子尚未消失之前，趕快跳到有寶箱的地方。這個寶箱中有第一把迷宮鑰匙。取得後即可打開㉔的門，向前邁進。



▲趁板子尚未消失，要連續跳到有寶箱的地方去。

喔！開關要四段重疊

在㉔層的開關可以拿起來。將這 4 個開關在這層樓比較寬的地方重疊，做成樓梯狀，而且，萊爾要騎在最上面的開關使其變成 ON，這樣寶箱即會出現。裡面有生命之源，一定要拿。



▲4 個開關像這樣都開啓了，寶箱才會出現。

丟箱子打開開關!!

將箱子丟到㊟層洞中央石柱上的開關，才能把它打開。若在洞稍微前面的地方丟，就能很準確的丟箱子，希望能參考右邊圖片的位置丟。



難得的女神像!!

㊟層有女神像。和達爾的秘藥一樣，能使體力全部恢復。因為這裡是地下大迷宮中央的地方，所以要回到卡札魯特鎮很困難，包括恢復體力也是，因此以此地做為地下大迷宮的據點來使用最為方便。



在梅卡多老婆婆家鍛練的技術——丟甕的秘技!!

㊟層石柱上的開關必須用甕子來開，只是要按開關的甕子很容易破。另外對於來襲的蜥蜴人，可以將他打落到丟甕子的窄路洞裡。還有丟甕子的竅門，主要是在洞稍微前面的地方丟。如果在梅卡多曾幫忙那位老婆婆整理甕子，就應該熟悉丟甕子的技巧。這個開關一開，就要立刻前進到洞的位置，從那裡就能夠到有鐵鞋(アイアンソール)的地方去。



▲為了避免打壞甕子，要控制好力量再丟。這是滿難的。



▲從上面的洞跳下去，就能到有鐵鞋的地方。

按兩個開關，飛越直接移動地帶！！

裝備了鐵鞋，在有刺的地面上走路就不會受傷害。就用這個方式去按在㊦層帶刺地帶前面的開關，如此堵住路的石子會降下來，就能到第二個開關的地方。按了第二個開關，堵住路的石像便消失，直接移動地帶會出現，但是應該飛越直接移動地帶，這樣便可往前走，重點也就在這裡。



喔!! 太陽光……

㊧層。從梯子登上去原來是個陽光普照的地方，這裡是地下大迷宮的最高地點。此地有能開第二個門的迷宮鑰匙，只是原來的通路堵塞了，所以把長在地上中央的4棵樹砍斷，就可再進入洞裡去。



▲這裡是地下大迷宮唯一能看到太陽的場所，來做日光浴如何？

以蓋亞劍為目標

從地上的洞掉下去，就來到㊨層。此地有這遊戲裡最強的蓋亞劍（ガイアのけん），只要把魔法的力量充滿，這支劍就有和蓋亞像（ガイアのぞう）同效果的攻擊力，是能夠傷害畫面上所有敵人的強力之劍。對地下大迷宮的攻略，有非常大的幫助。



▲把地上的樹砍斷，從這洞下去就能到有蓋亞劍的地方。

4 地下大迷宮 之2

此地能取得的生命之原數目

進入地下大迷宮的萊爾能通過這個大迷宮嗎？

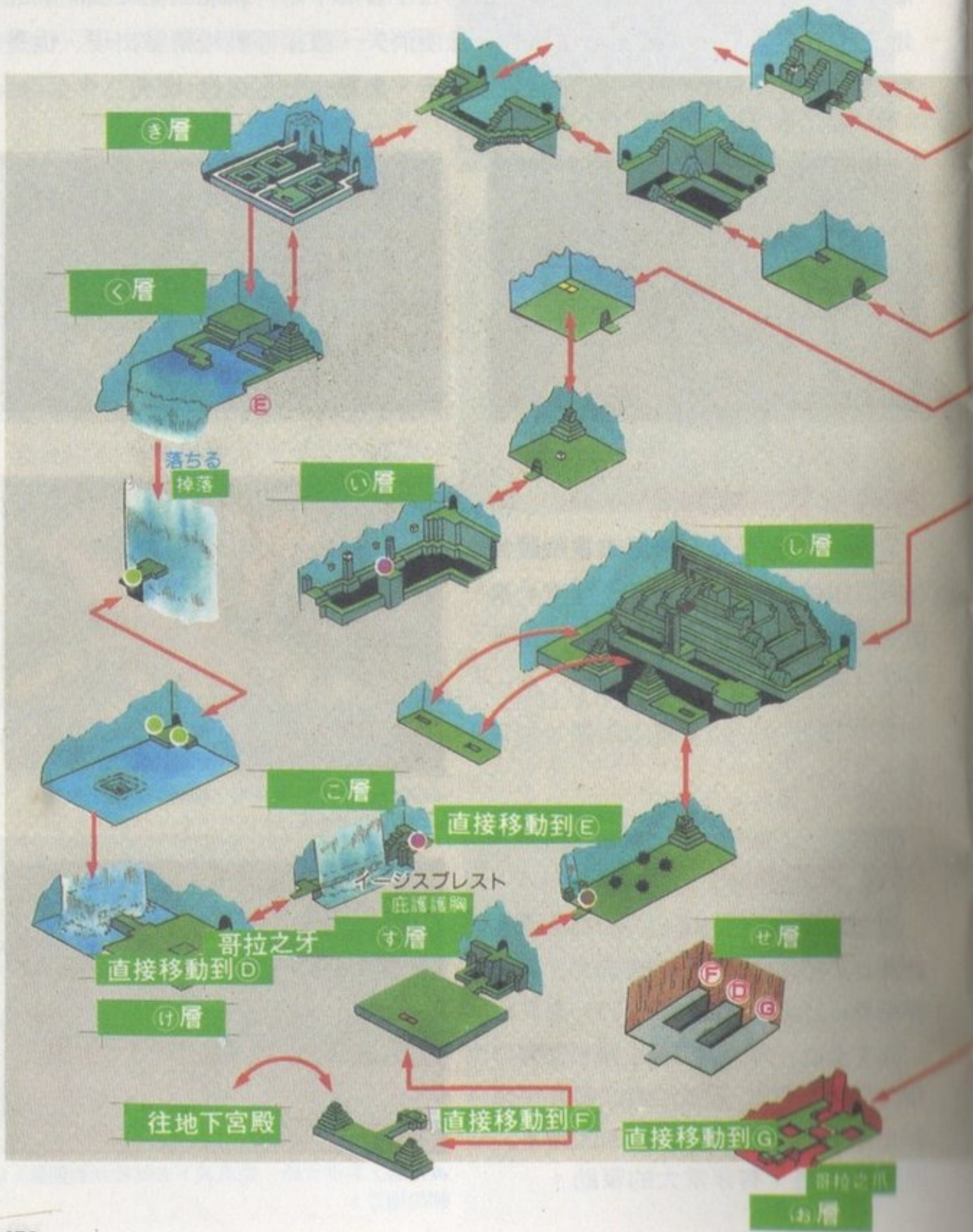



往 P 145 去

開關 4 開關 3 開關 2

開關 1 記錄所 記錄所

ビーナスストーン
維娜斯戒指

掉落
落ちる
エケエケ畑
艾克果實

掉落
落ちる

掉落
落ちる

掉落
落ちる

か層
這個屋子是個迴路
要騎上迴路上的把手去拿寶物。這個迴路是屋子三個部分的重覆，出入口有 2 個。要騎上這把手是困難的。

在這裡能得到的東西

- 艾克果實 エケエケのみ ×無限
- 達爾的秘藥 ダールのひやく ×1
- 生命之源 いのちのもと ×2
- 迷宮鑰匙 めいきゅうのカギ ×2
- 蓋亞像 ガイアのぞう ×1
- 萬能藥 リストアー ×1
- 大蒜 にんにく ×1
- 維娜斯戒指 ビーナスストーン
- 雪釘鞋 スノウスパイク
- 庇護護胸 イージスプレスト
- 哥拉之爪 ゴラのつめ
- 哥拉之牙 ゴラのきば
- 哥拉之角 ゴラのつの

- 艾克果實及其他
- 生命之源
- 迷宮鑰匙、解謎之鑰
- 開關
- 用迷宮鑰匙開的門

P.144
Eへ

再度打開開關

在㉔層打倒怪物，再用魔法的力量去破壞在球後面的石像，那另外一尊石像就會消失，兩個開關便出現。這兩個開關開了，下一間屋子的石像便會降下來，如此就可前進。

箱子和開關的用法令頭都要爆炸!!

在㉕層要先騎到會動的石塊上，把開關丟到下面的路去。取得3個箱子並應用箱子做樓梯的技術。若把開關放在箱子下面做樓梯，就能夠到達在中央的石柱上，得到裝有迷宮鑰匙的寶箱。

應用直角跳躍跳上去!!

在㉖層踩到路角的一個區段，就會有巨石出現而無法前進。不要踩到這區段，要用直角跳躍跳過去。這個直角跳躍的方式在這迷宮是必備的技術，所以若較不熟練的人，最好去練習學會。

有記錄所但無記錄本？

㉗層雖是那麼寬廣，但事件少，按了左角的開關，在入口附近的開關會出現，再按這開關，箱子就出現了。用箱子去按第三個開關，再按第四個開關，飄在空中的記錄本便會掉下來，就能夠在記錄所裡記錄。

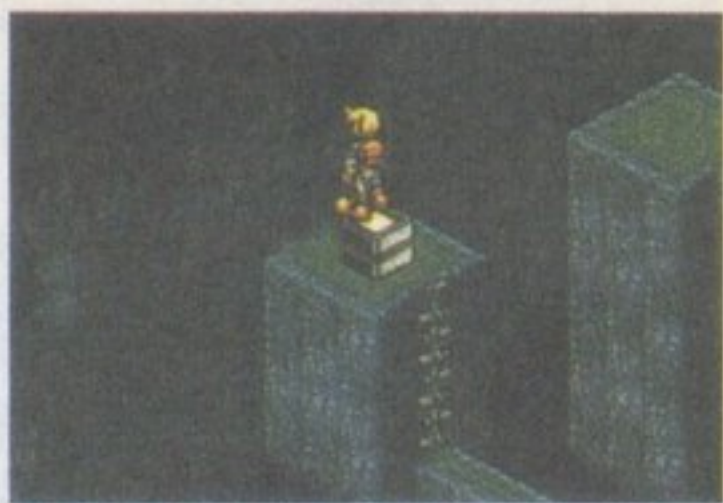

▲要把骷髏怪全打倒且破壞石像，否則開關不會出現。



▲開關放在下面做樓梯。



▲踩到這區段的部分，石塊就會出現而無法前進。



▲沒有按幾個開關，就不能在記錄所記錄。

先拿維娜斯戒指!!

爲了要和地下大迷宮的首領之一火焰元素(ファイアエレメント)作戰，就要先拿維娜斯戒指，這個寶物很快就能積存魔法力量。若在㉔層拿到維娜斯戒指，那和火焰元素作戰時，應該會輕鬆多了。

打倒火焰元素

㉔層的火焰元素(ファイアエレメント)會一邊在4個熔岩池移動，一邊丟火焰來，若被火焰打到會傷害很大。在熔岩池斜邊的死角，等待火焰元素移動過來，就可把他砍殺，而萊爾應該避免移動。

有耐心的調整位置

㉕層是一層迴路，在這迴路的把手上，有可以在冰上走的雪釘鞋(スノウスパイク)。迴路是三個屋子的重覆，爲了拿這寶物，要常在各屋子調整萊爾的位置，才能騎到有雪釘鞋的把手上。

這樣子在冰上就不怕了!!

弄到了雪釘鞋就能在冰上走，到㉕層等有結冰的樓層看看。在這迷宮的冒險應會更擴大，而且強力的敵人也會登場。



▲要先降到最下面去，否則就無法到有維娜斯戒指的地方。



▲站在熔岩池的一個角落，等火焰元素來了就砍殺。



▲雖然一直往下掉，還是要一邊調整去寶物的位置。



▲只要穿了雪釘鞋，就能在冰上走的很自在。

坐木筏往地底的河下去!!

在④層遇到多瓦夫(ドーワーフ)叔叔，跟他講話他就會告訴你他兒子在迷宮裡保護的樹，這個樹是可做木筏的木頭。但若沒和這叔叔見面，也就不讓人砍樹。到他兒子的地方取得了做筏子木頭(イカダのき)，就要回到叔叔的地方，再到河川突出的地方，使用所得到的木頭造成木筏，那就能從地底的河下去。這途中有艾克果實或蓋亞像(ガイアのぞう)要注意。在要繼續做第二個木筏的地方，有第二個首領波耳朋(ボルボム)，這傢伙很厲害。



▲首先要和這叔叔講話，他會提到有關他兒子的訊息。



▲砍了這叔叔的兒子所保護的樹，取得了2個可做筏子的木頭，就要回到叔叔的地方。



▲站在水邊使用取得的木頭，木筏就可完成。那麼就出發去地底的河川探險吧!

不要和波耳朋正面對打!!

④層的波耳朋速度快、攻擊強烈。避免直接攻擊，要運用蓋亞劍(ガイアのけん)魔法的力量。可先使用金女神像(きんのめがみぞう)的魔法力量攻擊。打倒波耳朋後，能取得哥拉之牙(ゴラのきば)，就可直接移動到山頂洞窟。



▲不要直接和波耳朋作戰，要使用蓋亞劍魔法的力量打倒他。

以庇護護胸為目標!!

打倒波耳朋走出屋子後，就到瀑布背後去，可找到隱藏著的庇護護胸(イージスブレスト)，這是最強的鎧甲。走出瀑布後有寶箱，裡面藏著第三把迷宮鑰匙。可以從直接移動地帶回到多瓦夫叔叔的地方去。



▲走出波耳朋的屋子，在瀑布背後有最強的鎧甲庇護護胸。

在冰上作戰

在㉔層廣大的冰原上徘徊著3隻灰色蜥蜴人。要換裝備為雪釘鞋（スノウスパイク）來打倒這些地獄的守衛，這些傢伙攻擊力、防禦力都很高，一隻隻都要慎重地打倒，若全部消滅了，門就消失而能進入內部。



▲保護冰原的三隻灰色蜥蜴人很強力，注意不要受到攻擊。

飛越鐵球登上去!!

在㉕層要能騎到在中央高高石柱上會移動的板子，非要到這層樓的左邊去不可，因此要走這橢圓形的窄道，而在轉角若沒用直角跳躍就無法前進。因失敗就會掉下去，所以心理會很不安。



▲等到球掉下去就太遲了。若掉下去就馬上跳過球，從梯子爬上去。

黑艾魯夫的復仇

在㉖層有曾在米耳塔見過的黑艾魯夫（ダークエルフ）會登場，他應是米耳的部下。被米耳遺棄送到地下大迷宮的黑艾魯夫，這次對他使用大蒜（ニンニク）卻無效，應是很強的對手，所以爲了米耳，要用劍來把他殺死。



▲上次作戰用「大蒜」有效，但這次卻無效，就向他挑戰來決勝負吧。

直接移動到梅卡多去

很厲害的塔洛斯系怪物會登場，不過，若從山頂洞窟使用直接移動地帶回到梅卡多，就能補充寶物。因已經來到大迷宮的內部，所以比回去卡札魯特要輕鬆，沒理由不利用梅卡多這方法。



▲打倒了三個首領，山頂洞窟的直接移動地帶就會打開，從那裡能到梅卡多。

5 諾魯王的地下宮殿

此地能取得的生命之源數目

99

這是最後的迷宮，有什麼在等待呢？
這超難度的迷宮，快過關吧！！

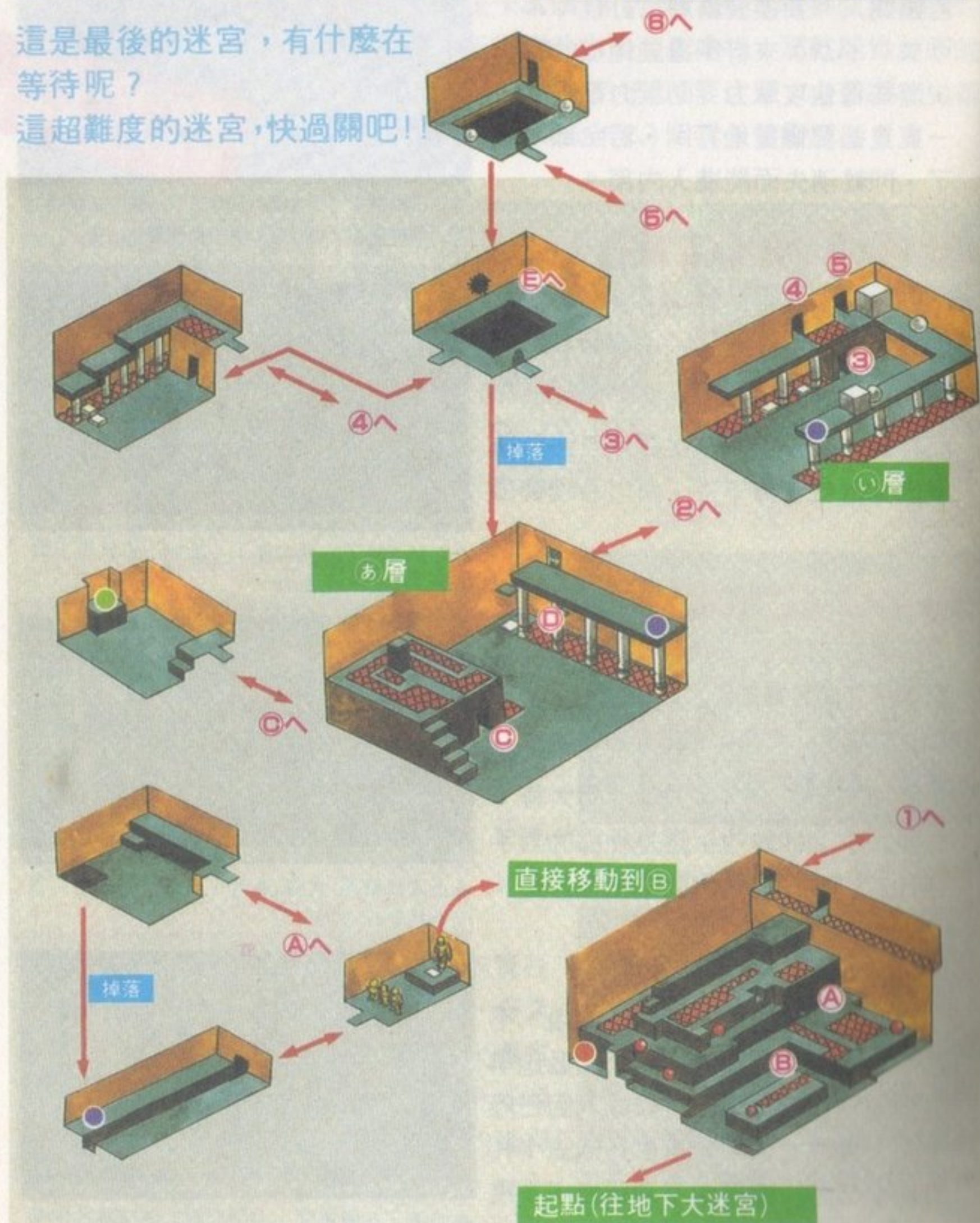

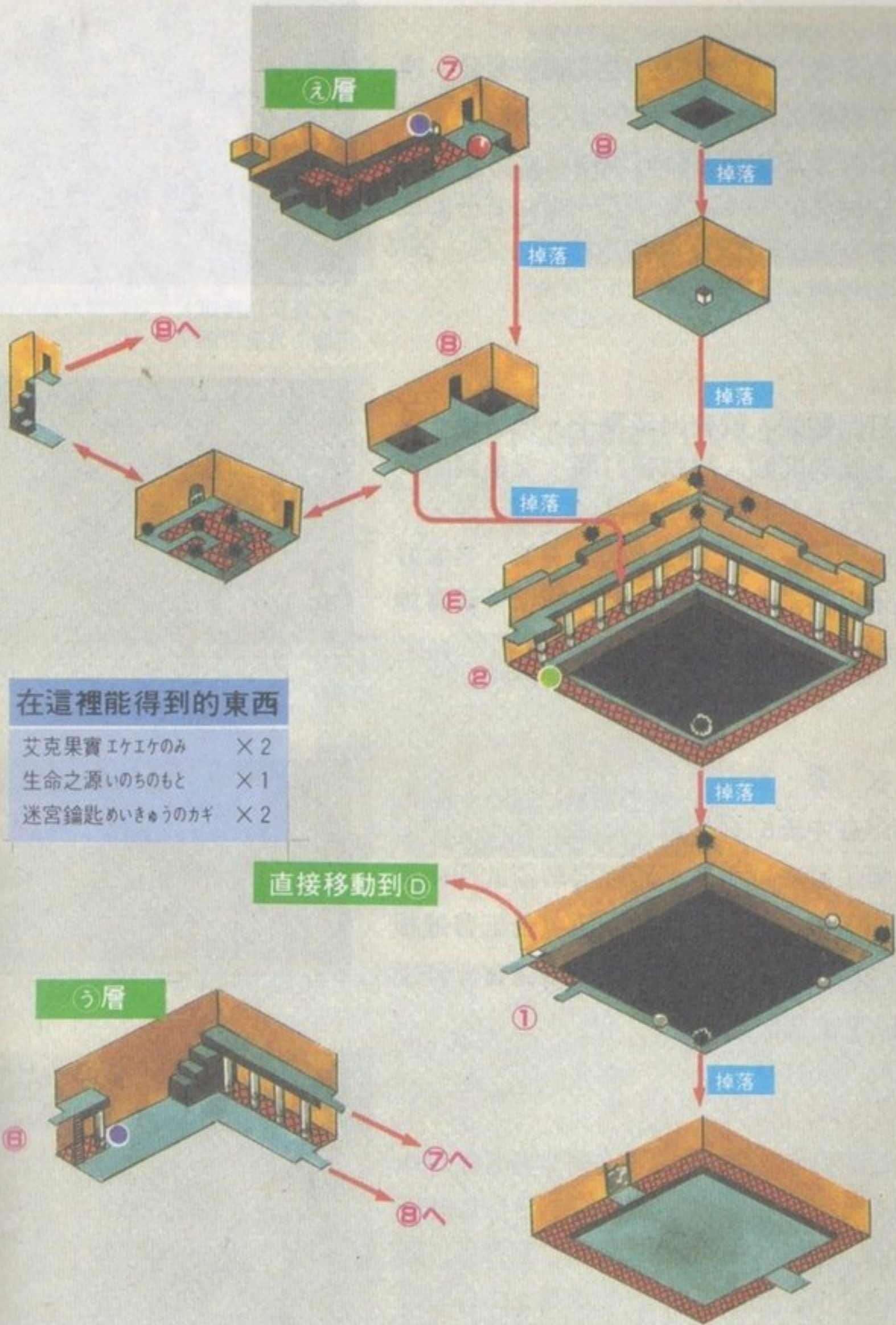

在這裡能得到的東西

- 艾克果實 イケイケのみ × 2
- 生命之源 いのちのもと × 1
- 迷宮鑰匙 めいきゅうのカギ × 2

直接移動到④

● 艾克果實及其他 ● 生命之源 ● 開關

用蓋亞劍的魔法打倒!!

㉞層裡又有三隻灰色蜥蜴人守衛著，這三隻蜥蜴人很厲害，要用蓋亞劍的魔法打倒，只是這些傢伙跑得很快，所以在力量還不够前要一直逃跑，不利的接近只會受傷。

空中跳躍要慎重

打倒蜥蜴人就會出現甕子，把這甕子放在上面的開關，門就會打開。但是到開關的地方，要利用在空中移動的板子過去，所以到確實能騎上板子的位置前，要看好板子與板子的間隔，一個一個板子確實地跳過去。

跳到板子上是超困難的!!

在㉟層，要去對面那邊的通路，一定要用浮在中央的板子跳才能過去。一上中央的板子就會掉下去，所以要敏捷的用中央的板子做跳板，做連續跳躍，否則會連板子一起掉到地面，所以要做得確實才能過去。

要迅速通過

㊱層板子上有滾動球，要看準中間的空隙來按開關，盡量靠牆邊配合球與球的空隙跑過去。出口的石塊經過一定時間，就會堵住出口，所以要在規定時間內趕快跑過去。

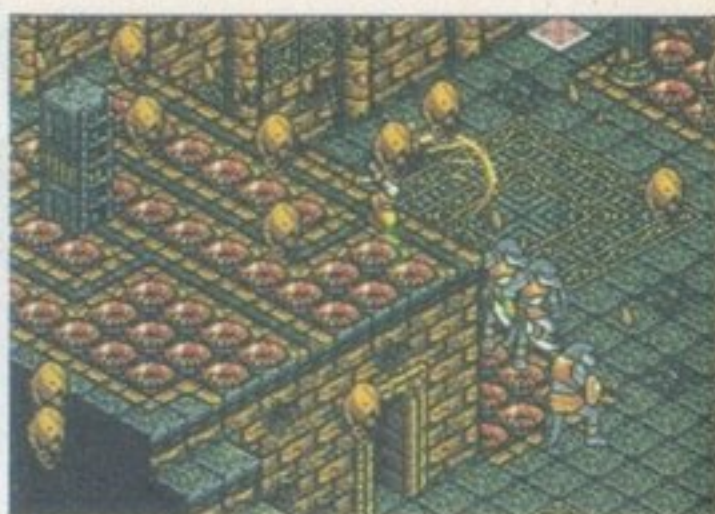

▲又是灰色蜥蜴人，若珍惜艾克果實，就用魔法力量打倒。



▲若太急而跳過去，後悔也沒用。慎重地過去吧。



▲以中央的板子做跳板連續跳過去。

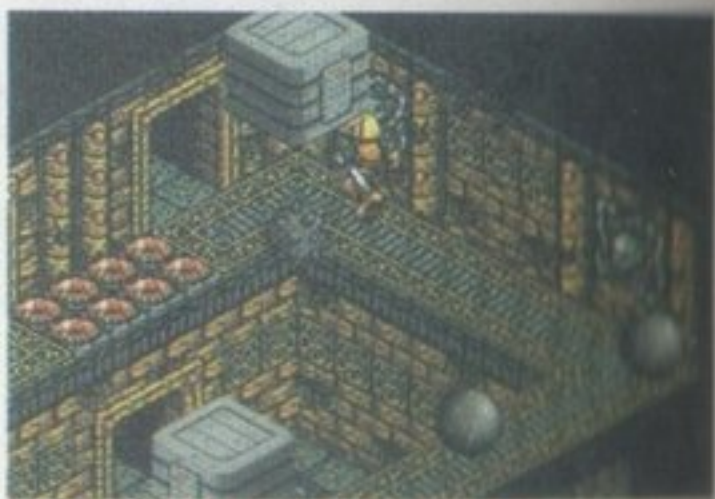

▲避免被球打到，迅速跑過去。

利用頭讓石像走過

在㉔層按開關時，石像也會朝向開關移動，爲了避免石像掉進接縫，萊爾的身體每次都要小心地進入接縫，讓石像能通過，誘導石像去按開關。兩個開關都開了就能登上上面的通路。

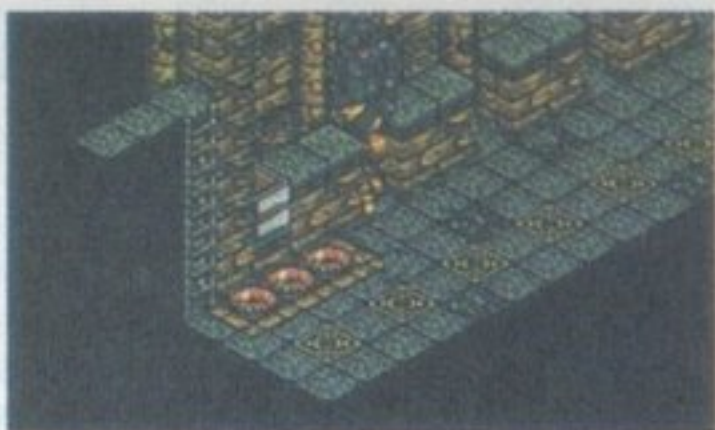

▲爲了避免石像掉進接縫，使用自己的頭來幫助他。

打開開關一定要讀讀兩片石板

在㉕層接縫躲著紅球，來到開關的場所，按了開關後，一定要讀讀在牆上的兩片石板，若忘記看，那能引導到諾魯王宮殿的板子就不會出現，如此就得重頭開始了。從蜥蜴人的洞跳下去，騎到了板子上，板子一動就能帶你到諾魯王的地方去。



▲鑽過紅球打開開關。

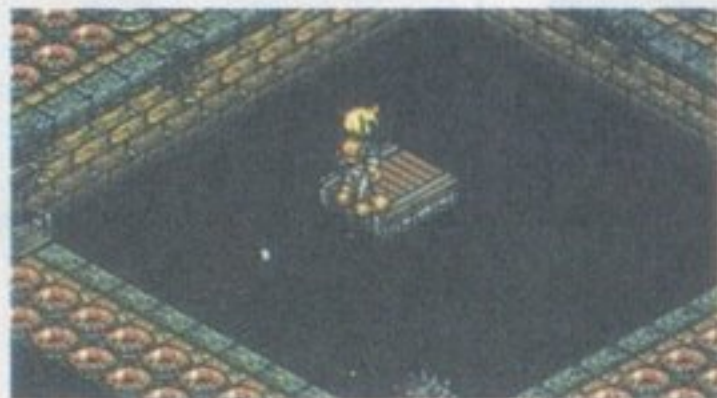

▲掛在牆上的兩片石板，不先讀一讀，以後會很痛苦。

門終於開了

是什麼在等待萊爾呢？

如何得到地下墓地的頸飾項鍊アミュレット

頸飾項鍊(アミュレット)在梅卡多市的地下墓地中，爲了將它弄到手，就必須先解開雕刻在地下墓地石碑上的十個謎題。地下墓地的入口就在鄰接教會的小屋子裡。



▲在晚餐會時司祭提到米耳塔的結果。



▲頓梅爾說頸飾項鍊在地下墓地中。



▲晚餐會後的第二天，也要聽人家說話。



▲地下墓地的入口就在教會旁的小屋子裡。

和地下墓地之謎題有關的暗示集

我們將告訴你解開地下墓地十個謎題所需要的暗示。如果聽到「匹洛里洛」的聲音，且火焰熄滅了，就是已經將謎題解開。如果不幸失敗，就走出這間屋子，重新再挑戰一次。如果解開了前面八個謎題，就能用竹筏渡到對岸去，挑戰最後兩個謎題。



◀在最先的屋子裡出現了謎樣的木乃伊。



▶前八個謎題解開，就可以乘竹筏渡到對岸去。

1號室 達里魯·牛頓 ダリル・ニュートン

黃色在紅色之後，紅色又在白色之後，他發現掉下來的東西具有意義。

▶讀了這訊息之後所出現的三隻顏色不同的史萊姆。以白、紅、黃的順序來打倒牠們即告解決。



▲三隻顏色不同的史萊姆。要怎樣打倒牠們？

2號室 紅寶石·沈默 ルビー・サイレント

他在願望達成以前，一點聲音都不發出。

▶「不發出聲音」就是對付屋子中兩隻史萊姆的方法，站著不動就對了。



▲攻擊的話就會發出聲音～

3號室 傑克·天空走路者 ジャック・スカイウォーカー

天空戰士傑克喜歡在天空散步。

▶必須在空中停留較久的時間才行，在屋子裡的每個角落都繞一下吧！走隱形階梯到右上角即告解決。



▶揮動手中的劍，如果碰到東西，就代表有東西存在。



4號室 瑪麗·歇斯底里症
マリィ・ヒステリカ

愛吃醋的瑪麗就了天國，還是會用東西丟她先生。

「東西」就是石球，問題在怎樣將出現的怪物打倒，用石球打牠吧！



▶ 如果用劍打倒怪物，謎題就解不開了。

5號室 吉姆·光線
ジム・ライト

他通常喜歡在光線旁邊讀書。

燈光就是兩枝火把，應在何處按開關？將開關搬到火把前，再按開關即可。



◀ 應該在什麼地方按開關？光線就是指火把，所以……

6號室 骷髏·摩耳
ダーティ・モル

聞名天下的大盜曾在這犯了許多竊盜案，而遭天譴。

問題就在如何處理這四個寶箱，當四個寶箱出現，一直等待即告解決。

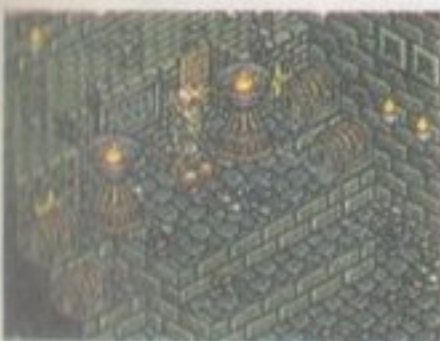

7號室 殺手·老黑
キラー・ザ・ブラック

殺人魔老黑就睡在這裡。因他殺了很多人，被恨他的人復仇好幾次。

四隻骷髏怪中有一隻是黑色的，格外引人注目。要怎樣對付這隻骨骼怪呢？將黑色的骷髏怪解決即可。



▲ 在四隻骷髏怪中，有一隻是黑色的。

8號室 廣·騎士
カン・ナイト

你眼睛所看到的東西，並不一定是真實的。

這屋子某個角落裡藏著什麼呢？箱子已經準備好了，是不是沒有利用這箱子就進不去？就用箱子爬上石板上方，進入隱藏的牆內即告解決。



▶ 不使用箱子就不能到達的地方……

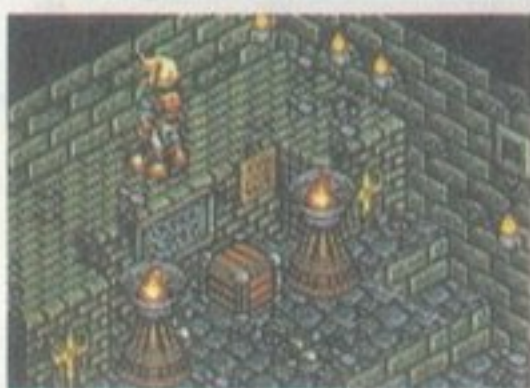

▲ 這台上很可疑，仔細檢查一下吧！

9號室 死亡和終結
デッド・アンド・エンド

委身於火球的意義。

讀了謎題再移動到門前，火球就會出現。這時，千萬注意不要碰到火球，門自然就會打開了。

▶ 先到一步的巴伯（ハボ）因被火焰包圍而斷氣了。



◀ 站在門前時，小心不要被火球打到。

10號室 撇開·影子
アサイド・ザ・シャドウ

看到的是幻影，一邊真的會痛。

攻擊木乃伊的身體也沒用。到底該攻擊什麼地方呢？弱點在背面，朝背面方向攻擊即可。只要打倒了這傢伙，裝有頸飾項鍊的寶箱自然就會出現。



◀ 怎麼可以上你的當呢

▶ 就算攻擊它的身體，也沒辦法傷害它。



秘境魔寶完全攻略本

新聞局出版事業登記證

局版台業字第二九八一號

出版者：華鍵出版社

發行：華鍵出版社

新店市中正路217號四樓

編譯：本社編輯部

總經理：華泰書店

華泰科學勞作教材社

新店市中正路217號三樓

F A X：九一八一七七一八

郵政劃撥：〇五四八四五〇二

華泰書店帳戶收

香港總經理：翡翠行

九龍旺角西洋菜街

1A-1K (百保利大

廈17樓) 一七一室

電話：三一二五五一六

每本定價二〇〇元

版權所有翻者必究

F 207. 沙羅曼蛇2 & 幻想空間2.....170

F 208. 秘技100種5.....120

F 209. 中央大陸一、二代合訂.....170

F 210. 大盜五衛門二代..... 90

F 211. 太空戰士二代.....260

F 212. 秘技100種6.....120

F 213. GAME俱樂部3.....240
怪物大字典1)、貝獸物語、
超人俱樂部、萬王之王、
大魔王教 五合一

F 214. 依天屠龍記二代&龍魂.....170

F 215. 三國志二代.....140

F 216. 三國志外傳.....120

F 217. 秘技100種7.....120

F 218. 龍之忍者.....100

F 219. 機動戰士二代膠囊戰記.....150

F 220. 俄羅斯方塊.....150

FB001. GAME BOY.....160
超級瑪利世界、役滿、
對戰棒球、打磚塊
四合一

FB002. 魔界塔士&SD戰艦傳.....260

FG001. 塞加-超級大戰略.....300

FG002. 夢幻之星二代.....300

FG003. 戰斧&宇宙新達人.....150

FG004. 雷聲計劃、孔雀王二代、
超級忍者 三合一.....120

FG005. 石中劍.....150

FG006. 戰國傳奇.....200

FG007. 夢幻之星三代.....280

FG008. 光明與黑暗聖騎士戰記.....260

FG009. 超級大戰略(2).....450

FG010. 天下統一.....

FG011. 光明與黑暗續戰篇.....200

FG012. 忍者武當傳&大航海時代.....270

FG013. 極境魔寶.....200

F 221. 龍魂傳說.....100

F 222. 七龍珠二代三代.....140

F 223. 勇者鬚忍龍四代.....300

F 224. 女神轉生二代.....300

F 225. 太空戰士三代(基礎篇).....160

F 226. 太空戰士三代(攻略篇).....340

F 227. 水滸傳.....170

F 228. 光榮三國二&維新風雲.....300

F 229. SD 英雄戰記、烽火天下、
機動外傳 三合一.....280

F 230. 七龍珠Z.....160

F 231. 吞食天地(二).....280

F 232. 成吉思汗&拿破崙戰記.....340

F 233. 七龍珠Z二代洛克人4.....180

F 234. 七龍珠Z III.....180

FP001. PC冒險世界回饋版... 30

FP002. PC妖怪道中記.....140

FP003. PC邪聖劍.....130

FP004. PC 魔境傳說..... 90

FP005. 龍魂&蓋亞徽章R-TAPE
.....180

FP006. 究極之虎&模擬戰爭.....220

FP007. 魔界八犬傳、死靈戰線、
戰騎裝甲人 三合一.....140

FP008. PC秘技222.....120

FP009. 機甲戰士.....100

FP010. 世界冒險記.....120

FP011. 希利大冒險、眼鏡蛇、
雙龍戰記 三合一.....120

FP012. PC伊蘇&電腦版伊蘇.....170

FP013. 源平討魔傳.....100

FP014. PC秘技大全書(2).....120

FP015. PC秘技大全書(3).....120

FP016. PC GAME俱樂部.....280
桃太郎傳說一代、二代、
超絕倫人、尼克羅斯要塞

FP017. 天外魔境..... 300

FP018. 龍德島戰記、龍騎士II
.....220

FS001. 超級瑪利歐四代.....180

FS002. 諸神紀事、雷莎出擊、
燦爛精靈 三合一.....240

FS003. 新羅亞達傳說&大盜伍衛
.....150

FS004. 超三國志二代SFC, SEGA
.....220

FS005. 超魔界村&惡魔城SFC
.....220

FS006. 太空戰士四基礎戰術篇.....240

FS007. 太空戰士四代徹底攻略.....240

FS008. 信長武將風雲錄MD, SFC
任天堂共通版.....240

FS009. 創世降魔錄碟形傳說.....180

FS010. 七龍珠Z SFC.....160

FS011. 復活邪神徹底攻略1).....340

FS012. 復活邪神完全解析圖誌
.....400

FS013. 快打旋風II.....140

FS014. 龍人魔境傳&諸神的哀歌
.....120

FS015. 勇者鬚忍龍V.....170

FS016. 勇者鬚忍龍V.....230

FS017. 提督的決斷MD, SFC
共通版.....200

FS019. 戰騎騎士..... 90

FS018. 三國志III.....260

FS020. 太空戰士V代.....200

秘境魔寶

～皇帝的財寶～

完全攻略本



定價 **200** 元

RP013-01-93200-1 JSJ B01(C) PA160